PRECIO EN TODO EL PAIS
VEINTE CENTAVOS

LA NACION

Edición de 20 páginas

AÑO IX

SUSCRICION: Por 1 año: $ 60.—Por 6 meses: $ 32.
Por 3 meses: $ 17. — Por 1 año, extranjero: $ 120.

SANTIAGO DE CHILE, LUNES 19 DE ENERO DE 1925

TELEFONO INGLES 3113 - 3114
AGUSTINAS 1253 - 1269

Núm. 2,929

Como todos lo esperaban

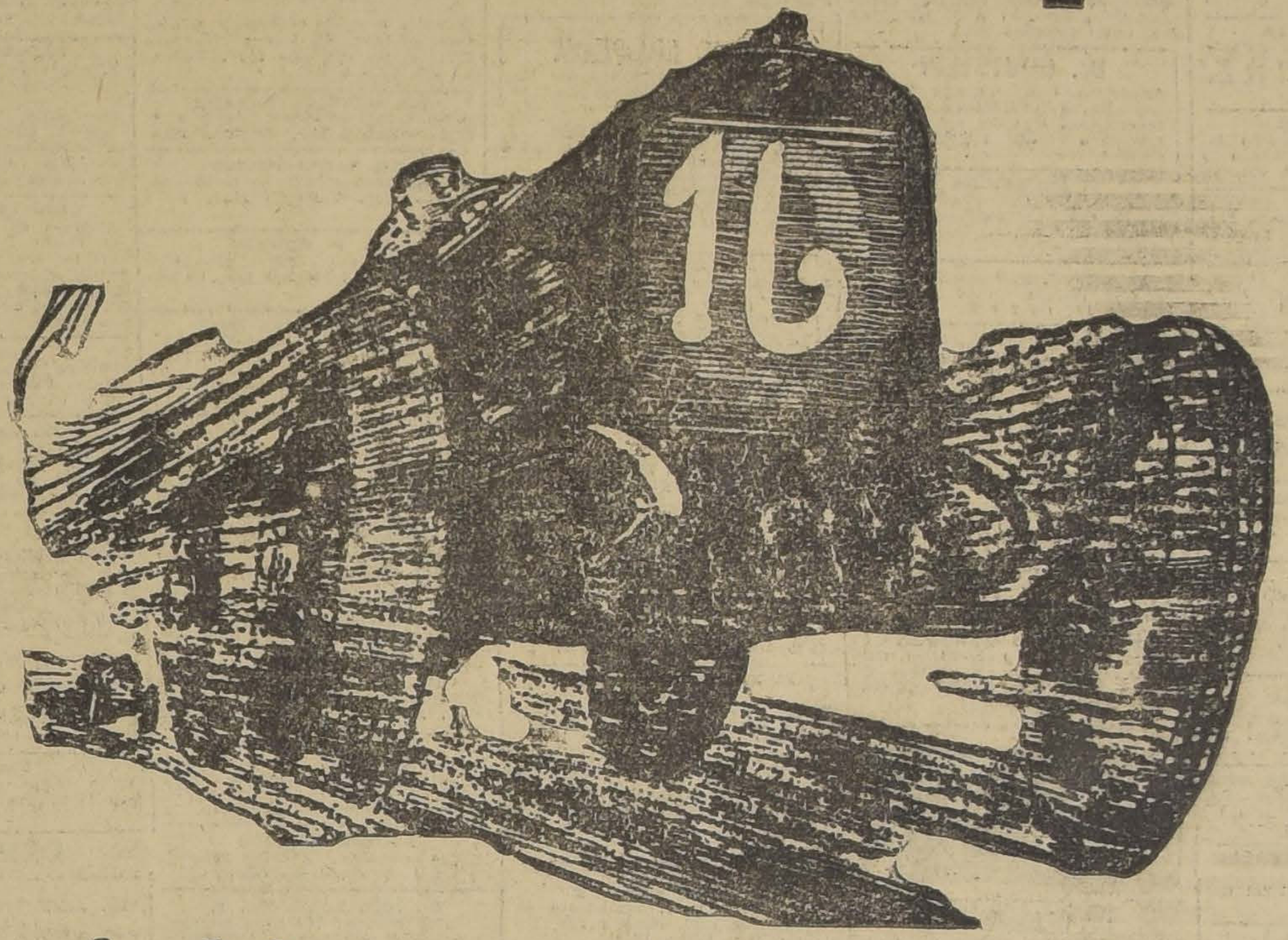

Gran triunfo del

Studebaker

Piloteado hábilmente por el senor Aladino Azzari, en la carrera

SANTIAGO-LONTUE.-209 Kilom.

En el despanpanante tiempo de 3 horas 16 minutos.

Orden de llegada

1.o STUDEBAKER	5.o Essex
2.o Hudson	6.o Fiat
3.o Lincoln	7.o Ford
4.o Ford	8.o Austro Daimler

Se quedaron

1 Buick	1 Cuningham
3 Dodge	1 Essex
1 Alfa-Romeo	

Studebaker ha comprobado una vez más ser el automóvil mejor construído para nuestros caminos, por su gran resistencia y estar dotado con motor poderosísimo.

Estos son hechos y no fórmulas

UNICOS IMPORTADORES: **S. A. C. Braun y Blanchard**

BANDERA 62 — SANTIAGO
TELEFONO 4429

Agentes: HUIDOBRO Y OCAMPO - Morandé 612

GUIA PROFESIONAL

ABOGADOS

GABRIEL AMUNATEGUI
SALVADOR DE LA VEGA
Estudio: Huérfanos 1153. Oficinas 32 y 33. Casilla 3091. Teléfono número 3507.

FEDERICO DUNCKER BIGGS
Huérfanos 833. Altos Banco Germánico. Casilla número 219. Teléfono número 295.

ALBERTO DURAN B.
Huérfanos 1235. Oficina 8. Casilla N.o 2914

LADISLAO ERRAZURIZ
LUIS QUINTEROS T.
Amunátegui 301. Teléfono N.o 633.

BERNARDINO LEIVA
OTTMAR STEGMAIER
Bandera 652 Casilla 2068.

NICANOR ELGUETA
Galería Alessandri 19. Altos. Teléfono 536.

GALVARINO GALLARDO NIETO
Ahumada 163.

HECTOR ARNALDO GUERRA
Especialmente: Nulidades matrimonios divorcios y juicios criminales. Galería Alessandri 24. Teléfono 4352 Consultas 4 a 6.

OSVALDO HEVIA L.
Morandé número 244. Casilla 1831.

MANUEL MERINO E.
LUIS MERINO
Bandera 166. Teléfono 2077. Casilla 107. De 10 a 11 1|2 A. M.

VICENTE MOLINOS GAETE
Agustinas 1148. Teléfono 2110. De 11 a 12 y 2 a 4.

NICOLAS MARAMBIO MONTT
San Antonio 570. Casilla 2699. Asuntos civiles y especialmente cuestiones mineras.

ROBERTO DE PETRIS
Estudio y domicilio: Galería Alessandri 25 Teléfono 136. Casilla 4044.

ANTONIO PLANET O.
Especialmente cuestiones comerciales. Estudio. Bandera 239. Casilla 334 Teléfono 1137

HUBERTO SALGADO GALLARDO
Criminalista. Alegatos Cortes. Nulidades matrimonios. Estudio domicilio: Bandera 667. Atiende clientes franceses e ingleses en su idioma.

SALAS ROMO HNOS.
LUIS Y VICTOR A. SALAS ROMO
Abogados. Trasladaron sus oficinas a Compañía 1325. Teléfono 1527. Casilla 2231.

LISANDRO SANTELICES E.
Abogado. Compañía 1246. Teléfono N.o 831.

HUMBERTO YAÑEZ VELASCO
Agustinas 613. Teléfono 1614.

EMILIO TAGLE RODRIGUEZ
Atiende especialmente asuntos comerciales y mineros. Bandera 75 Bolsa de Comercio 3.er piso, oficina 207. Teléfono 2018.

AGUSTIN VIGORENA RIVERA
Edificio Ariztía Piso 6.o N.o 16.

INGENIEROS

ALFREDO LEA-PLAZA
Moneda 1168 Teléfono 137.

MEDICOS

Dr. ITALO ALESSANDRINI
Cirugía y ginecología. 1 a 3. Merced 322 Teléfono 3555.

Dr. ANIBAL ARIZTIA
Médico Hospital de Niños R. del Río. Ayudante Clínica Prof. Prado Tagle. Consultas Teatinos 321. De 2 a 3.30. Teléfono 1773. Domicilio: Agustinas 1319.

INSTITUTO DE SALUD
Cisterna (Población Nueva España)
Destinado al diagnóstico y tratamiento de las enfermedades nerviosas y mentales, dirigido por el doctor Fontecilla Santiago, Delicias N.o 1626. Electricidad médica, baños etc.

JOSE AVILES A.
Médico-Cirujano
Nataniel 104. Consultas de 1.30 a 4 P. M. Especialmente: Cirugía. Partos, enfermedades de señoras y sociales. Ausente.

Dr. CARLOS D. AGUIRRE
Especialmente vías urinarias. Venéreas, sífilis. Consultas de 5-8. Carmen 191

Dr. AMENABAR OSSA
Oculista. Catorce años Europa, tres años médico Director Hospital de Ojos, condado Standford (Inglaterra) 21 Mayo 578. De 2-4. Teléfono 602.

Dr. LUIS AGUILAR
Médico cirujano. Regresó de Europa. Castro 107. De 1.30 a 3. Teléfono 318.

Dr. LEONCIO ANDRADE
Medicina interna. Rayos X. Merced No. 136. De 2 a 5 Teléfonos 1393 y 4528

Dr. ARNELLO
Cirugía, anestesia general, venéreas. García Reyes 17. De 12-3. Hospital San Vicente 4-5.

Dr. BUNSTER
Santa Rosa 86. Consultas de 3 a 4. Teléfono 2476.

ARTURO BARRAZA ARAYA
Médico-Cirujano
Especialmente vías urinarias, venéreas, sífilis. De 3 a 6. Puente N.o 557. Teléfono 4374.

Dr. BORQUEZ SILVA
Estudios Europa. Pulmón, corazón, estómago, intestinos. Rayos X. 3 a 6. Arturo Prat 80. Teléfono 19, Matadero.

Dr. RIFO BUSTOS
Estudios en Europa. Medicina interna. Preferentemente corazón y estómago. 2 a 5 Cochrane 177.

Dr. BISQUERT
Vías urinarias, sífilis. Moneda 859. De 3 a 6. Casilla 2563. Teléfono N.o 953.

Dr. BRONFMAN
Estudios en Europa. Cirugía, enfermedades señoras. Venéreas. 2 a 5. Compañía 1463. Teléfono 3457. Teléfono domicilio 2086.

Dr. JULIO BUSTOS
Médico Ciudad. Santiago. Medicina interna. Niños, sífilis. Recoleta 707. De 2 a 4.

Dr. ROBERTO BALTRA G.
Medicina general, vías urinarias. 3.30 a 6. Ahumada 11. Teléfono 170, Parque.

Dr. BEAUMONT
Ayudante servicio ginecología Hospital Salvador. Santo Domingo 975. De 3-5. Domicilio: Avenida Manuel Montt 1541. Teléfono 93, Santa Elena.

Dr. BARRENECHEA
Oculista, especialista en oídos, nariz, garganta. Huérfanos 801, esquina San Antonio.

Dr. MARIANO BAHAMONDE RUIZ
Cirugía y ginecología. Cochrane 66 De 1 a 3. Domicilio: Delicias 1230 Teléfono 4430.

Dr. ALEJANDRO BUSTAMANTE
Homeópata
Titulado en México. Consultas: Cochrane 139.

Dr. HECTOR CORONA T.
Se dedica exclusivamente a exámenes de laboratorio. Delicias 868. Teléfono 2483.

Dra. JULIA CLAVERIA
Afecciones bronco-pulmonares, curación de asma. Consultas: 1 - 3. Ejército 660.

Dr. RODOLFO CASTILLO
Jefe servicio oídos, nariz y garganta. Hospital San Borja. De 2 a 5, en Delicias 1164.

Dr. ALDO CONTRUCCI
Estudios Europa. Medicina interna. Sífilis Nataniel 142. 3.30 a 4.30. Jefe Policlínico Prof. Brockmann. Teléfono 3340.

Dr. LEONIDAS CORONA T.
Regresó de Europa
Laboratorio Clínico
Delicias 868.- Teléfono 2483
REACCION DE WASSERMANN
Química Bacteriología
VACUNAS

Dr. CASTAÑEDA IGLESIAS
Ex-Médico residente del Hospital Niños. Compañía 1839. Teléfono 254.

Dr. EDUARDO CRUZ COKE L.
Medicina interna. Merced 305. De 4.30 a 6.30. Teléfono 4205.

OCULISTA
Ojos, oídos, nariz y garganta. San Antonio 148. Doctor García Collao. Estudios Europa. 4 a 6.

Dr. CROIZET
Trasladóse Londres 25, entre Serrano y San Francisco. Teléfono 637.

DR. LEON CHONCHOL
Medicina general. Rayos X. Sífilis, piel venéreas. Regresó. Gálvez 61

Dra. JUANA DIAZ MUÑOZ
Especialista enfermedades señoras y niños. 4 a 6. Delicias 858. Teléfono N.o 1715.

IGNACIO DIAZ MUÑOZ S.
Medicina general. Vías urinarias. 3 a 6. Bandera 574. Teléfono 3424.

Dr. CARLOS DOREN
Enfermedades de señoras. Cirugía. Monjitas 536. Teléfono 2571. Consultas: 1 a 4.

Dr. RODRIGO DONOSO GAETE
Médico Hospital Salvador. Medicina interna Consultas de 1.30 a 3 P. M. menos los Sábados. Amunátegui 32 Domicilio. Santo Domingo 1477, Teléfono 256

Dr. JOSE DONOSO DONOSO
Médico Cirujano
Horas de consulta: de 2 a 4.
Miraflores 457 — Teléfono 2773

Dr. RICARDO DONOSO
Enfermedades del corazón, pulmón. Regresó de Europa. 2.30 a 4.30. Agustinas 619

Dr. EDUARDO DE RAMON
Regresó de Europa. Cirugía, enfermedades señoras. 1 a 3. Agustinas N.o 1606. Teléfono 3623.

Dr. DIMITSTEIN
Agustinas 1308, esquina Teatinos. Rayos X. Medicina general, especialidad corazón, pulmón, estómago o hígado 1 a 4. Teléfono 3848.

Dr. ESPINA
Rayos X. Medicina interna. Estudios Europa. Catedral 1425, cerca Amunátegui. Teléfono 2102 De 1.30 a 4.

Dr. FRANCISCO EDWARDS
Estudios Europa. Vías urinarias Teatinos 10. De 2 a 3.

Dr. FUENZALIDA BRAVO
Profesor extraordinario. Enfermedades de niños. Merced 560. Teléfono N.o 1721. 2 a 4.

Dr. FONTECILLA
Estudios Europa. Afecciones pulmonares y nerviosas. Rayos X, pneumotórax artificiales, tuberculinoterapia, etc Delicias 1626.

Dr. CARLOS GARCES BAEZA
Delicias 1276 — Teléfono 3747
Exámenes químicos, bacteriológicos. Reacción Wassermann. Medicina interna 3.30 a 5.30.

Dr RICARDO GUNTHER
Ayudante clínica ginecológica universitaria. Cáncer, aplicaciones de Radium 2 a 4. Avenida España 696. Teléfono 253. Parque.

DOCTOR GIANELLI
ESTUDIOS EUROPA
SIFILIS PIEL VIAS URINARIAS
21 de MAYO 562
CONSULTA de 2 a 6

Dr. GLEISNER V.
Consultas de 4 a 6. Pulmón, corazón, hígado, riñón, intestinos, etc Sífilis Castro 26.

Dr. FELIX GROHNERT B.
Enfermedades de la piel, sífilis y venéreas
Luz ultra violeta, radioterapia. De 3 a 6, Ejército 391.

Dr. VICTOR M. GACITUA
Partos, Enfermedades de señoras Trasladóse. Merced 312, 2 a 4, Teléfono 976.

Dr. [illegible] CORREA
Cirujano. Enfermedades señoras, partos. 2 a 3. Huérfanos 745. Teléfono 406.

Dr. GREENE
Estudios Europa, Cirugía y ginecología. San Martín 509, 2 a 4. Teléfono 2860.

Dr. ANIBAL GREZ
Oídos, nariz, garganta. De 1,30 a 3.30. Merced 324 Teléfono 3555.

Dr ENRIQUE GONZALES H.
Estudios Europa. Especialista Estómago, intestinos, hígado diabetes obesidad reumatismo. Ejército 644. De 1,30 a 3.30.

Dr. J. MONTERO C.
Medicina interna, Venéreas, de 1 1|2 a 3 y 6 a 8. Clínica nocturna 9 a 10. Agustinas 1060

Dr. MARIO GARCIA DOMINGUEZ
Medicina general. Enfermedades señoras. Partos. Venéreas, 1 a 5. San Diego 65. 48. Estación.

Dr. GUSTAVO GIRON L.
Cirugía y ginecología. Brasil 32. Teléfono 3126. De 2 a 3.

Dr. ALEJANDRO INFANTE
Médico Jefe Policlínico Niños Hospital Salvador. 2 a 4 Delicias 253

AGUSTIN INOSTROZA
Cirugía general. Especialmente de niños, sífilis. De 4 a 6. Puente 583.

Dr. ROBERTO JARAMILLO
Ejército 707. Teléfono 142. Parque

Dr ARNULFO JOHOW
Estudios Europa. Cirugía y ortopedia. Adultos, niños 3-4. Santo Domingo 1523. Teléfono 1033.

Dr. ALBERTO KORNER ANDWANTER
Estudios en Estados Unidos. Cirugía, ortopedia. Consultas: 10-12 de la mañana Santo Domingo 614.

Dr. TEODORO LEIBLE
Enfermedades nerviosas. Medicina interna. Aplicaciones eléctricas, de 3 a 6. Olivos 794.

INSTITUTO RADIOLOGICO
Radioscopia, radiografía, radioterapia, aplicaciones radium.
Dr. ADOLFO KAPLAN
Estudios Estados Unidos y Europa. Compañía 1429.

Dr. H. LEA-PLAZA
Estudios Europa Compañía N.o 2115. De 2 a 5. Teléfono N.o 3380

Dr. LABRA LETELIER
Nariz, garganta oídos. Consultas de 1 a 5 Compañía 1361.

Dr. ARMANDO LEON L.
Cirugía. Compañía 1909. Martes, Jueves. Sábados, 1 a 3. Teléfono 3346.

Dr. LOIS
San Pablo 1236. Medicina general. Vías urinarias. Sífilis. De 1 a 5.

Dr. LAVAL
Medicina interna. Lord Cochrane 340, de 2 a 4.

Dr. G. MORAGA FUENZALIDA
Regresó Europa. Enfermedades niños. Cochrane 118. Teléfono 2804 De 2 a 4 1|2.

Dra. CORA MAYERS
Médico Cirujano
Regresó de Estados Unidos. Especialista en niños. Luz ultra-violeta. Ahumada 49 Teléfono 711.

Dr. MANUEL MORENO
Medicina general, particularmente riñón, estómago, intestinos. Tratamiento especial, tuberculosis pulmonar. Estudios Europa. San Francisco 155 de 2.30 a 30.

Dr ERNESTO MOLINA G.
Serrano 68
Cirugía general. Regresó de Europa. Consultas: De 4.30 a 6 P. M.

ENFERMEDADES DEL CORAZON
DOCTOR MAHOTIERE
Estudios en Europa. Compañía 1978. Consultas de 1 a 4.—Rayos X y Laboratorio.

Dr. JUAN MARIN B
Cirugía general. Enfermedades niños. Delicias 1164. De 2 a 4.30. Domicilio: San Diego 1849.

Dr MORALES BELTRAMI
Medicina general. Especialmente niños. Catedral 2257. De 1 a 3.

Dr. MORALES VILLABLANCA
Sífilis, venéreas, piel, medicina general Exámenes sangre. Merced 486 3 a 6.

Dr. MUÑOZ VALENZUELA
Médico residente Hospital Niños, enfermedades niños. Tuberculosis infantil. Matucana 303, 2 a 5 Teléfono 158.

Dr. OSCAR MELENDEZ .. ..
Medicina interna Sífilis, consultas en Santo Domingo 1036, de 2-4 y 21 de Mayo 573, de 4-5. Domicilio: Ejército 141 Teléfono 2831.

Dr H. NUÑEZ ZAMORA
Matucana 289, Teléfono 291. Estación. 1 1|2 a 3 1|2 Sábado 4-6.

Dr. MALBRAN
Enfermedades mentales y nerviosas De 2 a 4. Se trasladó a Huérfanos 1880.

Dr. JUAN MONTENEGRO M.
Enfermedades de niños, Compañía 1770. Teléfono 2130 De 2 a 4.

Dr. MANUEL MORENO
Medicina general, particularmente riñón, pulmón, estómago, intestinos. Tratamiento especial tuberculosis pulmonar. Estudios Europa. San Francisco 155. De 2.30 a 4.30.

Dr. LUIS OPAZO F.
Jefe Policlínica niños. Universidad de Chile. Compañía 3007. Teléfono De 1 a 3.

DR. TORRES TORRES
Jefe clínica Prof. Korner. Especialista enfermedades señoras y cirugía. Catedral 1249. De 2 a 6.

DR. VEGA MACHER
Exclusivamente Pulmón. Nataniel 109. De 3 a 3.30. Lunes, Miércoles y Viernes.

DR. G. E. VIDAL S.
Delicias 2696. Teléfono 245. Estación. Consultas: 6 a 7.

DR. RAUL VENTURA JUNCA
Médico residente Hospital Salvador Medicina interna. Esp. sistema cardio-vascular. Riquelme 140. 4.30 a 6. Teléfono 3828.

DR. ORREGO PUELMA
Médico Hospital San Juan de Dios. De 3.30 a 6. Agustinas 1314. Teléfono 1217.

DR. PAREDES F.
Amunátegui 33. Especialmente enfermedades señoras.. Ginecología. Consultas de 2 a 4.

DR. A. CUSTODIO POBLETE
Medicina interna y niños. Recoleta 65, de 1.30 a 3.30. Teléfono N.o 4365.

Dr. PANTOJA
Corazón, pulmón, estómago, sífilis. Delicias 1276. De 2 a 4. Teléfono 3747. Santo Domingo 1036. Teléfono 374, de 6 a 8.

DR. MARCIAL PARADA
Oídos nariz, garganta. De 2 a 6. Santo Domingo 831. Teléfono 1859.

DR. DAVID PULIDO
Enfermedades niños. Santo Domingo N.o 1790. Teléfono 2152. De 1 a 3.

Dr. P PRUNES
Estudios Europa. Jefe clínica, piel, sífilis, venérea. Merced 490. Casilla 2896.

DR. PATIÑO MAC-IVER
Medicina interna. Enfermedades niños. Libertad 448. De 2 a 4. Teléfono 1636.

DR. ALBERTO PANATT
Médico Jefe Policlínico, Prof. Prado Tagle Pulmón corazón, estómago, hígado. Rayos X. Teléfono 1211. Trasladóse a Delicias 1416. De 1 a 4.

DR. LUIS QUIROGA
Medicina general. Consultas 4 a 5.30. Catedral 1452. Teléfono 3760. Atenderá durante vacaciones.

DR. ALBERTO RAHAUSEN
Cirugía general. Compañía 2928. Teléfono 192-Estación. De 2 a 4.

DR. AQUILES RIVEROS
Graduado en Bruselas. Partos, señoras, medicina general. Consultas en su
SANATORIO
Avenida Matta 586. Pensionado para partos operaciones medicina, aislamiento y curación nerviosos, morfinómanos. Teléfono 97-Matadero.

ADOLFO RECCIUS
Médico cirujano. Cirugía general. De 2 a 4. Hospital San Vicente.

Dr. JOEL RODRIGUEZ P.
Estudios Europa. Medicina interna. Especialidad estómago, intestinos. Rayos X. 2 a 4. Amunátegui 559 Teléfono 2810.

DR. CESAR RODRIGUEZ LEON
Medicina interna. Enfermedades de niños. Catedral 2607 1 a 2; y Bascuñán Guerrero 1013. 4 a 5.

INSTITUTO SANITAS
AGUSTINAS 1955
Laboratorio, auto-vacuna, radioscopias terapia de radium y de Rayos X. Luz ultra-violeta, aplicaciones eléctricas, instalaciones de radium, baños de ácido carbónico. diatermia.

DR. SCROGGIE
Especialidad enfermedades de niños. Jefe de la Clínica de Niños. Universidad de Chile. Consultas de 2 a 4 de la tarde. Rosas 1157.

PROF. DR. SOTO PARADA
Laboratorio Clínico. Moneda 1035 De 3 a 6.

DR. MARCO A. SEPULVEDA
Laboratorio Bandera 736. Teléfono N.o 233. Exámenes completos sangre, orina, esputos, etc., cultivos autovacunas. Abierto a toda hora.

DR. SANTANDER
Estudios en Europa. Medicina interna especialmente estómago, e intestinos. Rayos X. Alameda 938. De 2 a 5.

DR. STOLTING
Oculista. Médico recibido Alemania y Chile. Moneda 627. De 3 a 6.

DR. CRISTOBAL SAENZ
Estudios Europa. Afecciones médico-quirúrgicas de abdomen. Especialmente estómago sífilis. Rayos X. De 2 a 4. Agustinas 1889. Teléfono 3098.

DR. CARLOS SEAMAN
Médico cirujano. Consultas: 1.30 a 4. Trasladóse, Delicias 225.

DR. OTTO SCHWARZENBERG
Enfermedades de niños. Consultas [illegible] Martes, Jueves y Sábado. Lunes y Viernes 2.30 a 3.30. Santo Domingo 1523. Teléfono 1033.

DR. HELLMUTH SIEVERS W.
Médico-cirujano. Domicilio, Molina 72. San Antonio 275. De 2 a 3 1|2.

DR. J. M. VERGARA KELLER
Regresó de Europa Partos, ginecología. Agustinas 828. De 2 a 4. Teléfono 2355.

DR. VILLAGRA
Estudios Europa. Unicamente Pulmón. Rayos X 3. Dieciocho 437—A Teléfono 134 (Parque).

DR. JAIME VIDAL OLTRA
Ex-Director Sanatorio San José para tuberculosis. Pulmón, corazón estómago. Laboratorio, 2 a 3 1|2. Catedral 1436. Teléfono 3006.

LABORATORIO VIDAL
Exámenes de sangre, orina, etc. Autovacunas. Catedral 1433. Teléf. 2006.

PROF. DR. VARGAS SALCEDO
Exclusivamente cirugía. Trasladóse Compañía 2499. Teléfono 1060. Martes. Jueves, Sábado, 2 a 5

DR. VICUÑA HERBOSO
Ayudante de la Clínica del Profesor Prado Tagle. Hospital de San Vicente. Medicina interna, especialmente enfermedades del corazón Martes, Jueves, Sábado, 2.30 a 4.30, Almirante Barroso 270. Teléfono N.o 1053.

DR. YAÑEZ G.
Estudios Europa. Piel, Sífilis, Venéreas. Trasladóse, Delicias 865. De 3 a 5. Casilla 618.

DR. ARTURO ZAFFE
Oídos, nariz, garganta. Especialista Hospital Salvador y Niños Dieciocho 257. De 2 a 5. Teléfono 257. Atiende clientela Dr. Alcaíno.

606
914
Dr. WAUGH
Estudios Europa. Internas, venéreas, sífilis. Wassermann. Consultas: 2 a 4.30
COMPAÑIA N.º 1853
Permanecerá en Santiago durante vacaciones

Dr. WEINSTEIN
Estudios Europa. Enfermedades de la piel, sífilis y venéreas Radioterapia y luz ultra-violeta. Agustinas 1357. De 2 a 5.

DR. WIREN
Oídos, nariz, garganta. Compañía N.o 1606. De 2 a 7.

DENTISTAS

Dr. ALBERTO BUSSCHOTS B.
DENTISTA
Se trasladó a Agustinas 1268.

C. VALENCIA COURBIS
Ayudante Escuela Dental Operaciones indoloras. Procedimiento Dr. Correa (de la Facultad de Buenos Aires). Coronas y dentaduras. Teatinos 50.
Atenderá durante vacaciones.

DR. CERDA LOPEZ
Se trasladó Ahumada N.o 11. Somnoformo, Puentes y coronas.

Dr. CLODOMIRO CONTRERAS
San Antonio 451 Teléfono 3692. Ho[illegible] a 11 y 3 a 6.

FORTUNATO ENCINA P.
Especialmente placas, coronas, puentes. Extracciones indoloras. Ahumada 56.

DR. GALLARDO GONZALEZ
Estudios en Filadelfia. Consultas: diurnas y nocturnas Echaurren 26

ARMANDO MORA PINOCHET
Dentista. Trasladóse: Santa Rosa N.o 671.

WENCESLAO MUÑOZ L.
Dentista Tratamientos rápidos. Extracción sin dolor. San Diego 448

PEDRO MENDEZ
Estudios Estados Unidos, Europa. Huérfanos 782.

DR. JOSE MARIA SAAVEDRA
[illegible] 1313. Diariamente de 5 a 6

ALFREDO MUÑOZ LOBOS
Extracciones sin dolor Somnoformo Puentes. Placas. Tratamientos rápidos. Compañía 1852.

CLINICA DENT
"VALL
Luis R. Berríos
Rafael Valenzu
Carlos H. R
DENTISTAS ESP
Cirugía dental atendi
especialista. Somnof
ciones de anomalías.
Teléfono 1642.

VETERINAR
SCHMIDT HER
Consultorio ... ros y
rancia automóvil. Lab
Antonio 457. Teléfon

ARQUITECT
OFICINA DE CONS
Económicos y de
LEOPOLDO NAVARR
Morandé 67. Teléfono
N.o 380.

EDUARDO TAR
Construcciones, transf
reparaciones. Honorari
olento. Huérfanos

MATRONA
MATRONA ERA
Recibe pensionistas. A
micilio. Inyección. M
esquina Vicuña Macke
cuadra Diez de Julio.

MATRONA GINECOL
Atención privada, pen
sultas gratuitas. Brasil

AMELIA MATU
Pensionistas. partos. M
PENSIONADO MED
Recibo pensionistas, par
$ 45. Masajes, inyeccion
885.

Mme. E. FRAGN
Matrona francesa. Tras
nida Matta 72. Entre V
kenna y Santa Elena.

SARA OSORIO DE G
Matrona. Pensionado pa
ra parto y curaciones
Asistencia a domicilio
Rosa 2254.

PENSIONADO PART
Mercedes Rojas, Matron
go 930. Recibe enferm
nes internas. Consultas

CLINICA PRIVADA
DE OBS
Señora Reyes, matrona
ta. Establecimiento mode
do por dos cirujanos
Recibo enfermas de toda
país. Partos, precios mó
sultas gratis. Esmeralda

PENSIONADO Dra. T
Recibe enfermas de pr
ses días. Asistencia co
tos 50 pesos. Turnos
San Diego 57.

ANA G. VARGAS
Partos. Recibo pensio
Americana 627. Teléfono

CARMELA ROM
Maternidad particular
fermas pensionistas. M

CARMELA TORO
Partos. Asistencia toda
ho enfermas. Matucana

CONTADO
VICTOR MENA VEL
Contador, Perito Mercan
Arbitrajes, revisiones
Serrano 523. Teléfono
ro.

VARIOS

CLINICA
Instalada con todos lo
modernos, únicamente
y curación radical de la
dades venéreas, géni
impotencia.
Curaciones rápidas, sin
cedimientos científico
único)
Atendido por su dueñ
Bravo B. y doctor Félix
Precios módicos fa
pago.
Se atiende ambos se
mente de 9 a 12 M. y de
Consultas gratis. Puent
lla 3402, Santiago.
(Nota) Se reciben
provincia por correspo

CLINICA ALAMED
Tratamiento de la ble
rrea con sus complicacio
bos sexos curaciones rá
todos los más modern
Atiendo diariamente de
de 5 a 7 P. M. Noche de
Hospitalización de enf
pensión $ 5, $ 10 y $ 2

ACUDA HOY
— A LA —
Maletería "EL FARO"
ESTADO 74
y se pasmará al ver los precios a que vendemos. E-18

FOTOGRABADO
CLICHEES
ESPECIALIDAD CATÁLOGOS
RECLAMES COMERCIALES
DIBUJANTE EN EL MISMO TALLER
SAN DIEGO 253

FERROCARRILES DEL ESTADO

AVISO

Se solicitan propuestas públicas para el suministro de rancho a las cuadrillas de la Sección Vía y Obras de la Segunda Zona.

Las propuestas se abrirán en la Administración el 22 de Enero a las 3 P. M.

Bases y antecedentes en la Secretaría de la Sección Vía y Obras, de 2 a 4 P. M., estación Alameda.

EL ADMINISTRADOR DE LA II ZONA.
E-21

ADQUISICION DE MATERIALES, UTILES DE ESCRITORIO Y DE IMPRENTA, MAQUINARIAS, HERRAMIENTAS, ETC.

Las propuestas públicas por materiales, útiles, etc., para el consumo de la Empresa, durante el año 1925, cuyos pormenores se detallan en los cuadernos impresos (Grupos), que están a la venta en la Secretaría del Departamento de Materiales y Almacenes, en la Estación de Alameda serán abiertas en dicho Departamento a las 3 de la tarde de los días que a continuación se indican, siendo sus valores aproximados en moneda corriente, los siguientes:

EL 30 DE ENERO DE 1925		
Grupo N.o 10.—Cordeles y Cables	$	49,000.00
Grupo N.o 13.—Enseres y ropa para coches comedores y dormitorios		62,000.00
Grupo N.o 15.—Equipos e impermeables para el personal		93,000.00
Grupo N.o 17.—Faroles, lámparas y accesorios		72,000.00
Grupo N.o 39.—Materiales para imprenta		863,000.00
EL 12 DE FEBRERO DE 1925		
Grupo N.o 9.—Carpas, géneros varios y artículos de tapicería		655,000.00
Grupo N.o 12.—Cueros, suelas y correas		214,000.00
Grupo N.o 25.— Material para alumbrado acetileno, equipo y material para soldadura autógena y eléctrica		302,000.00
Grupo N.o 31.—Productos químicos y artículos de desinfección		186,000.00
EL 26 DE FEBRERO DE 1925		
Grupo N.o 1.—Aceites lubricantes y de alumbrado, grasas e hilachas	$	3.469,000.00
Grupo N.o 7.—Cadenas y Cables metálicos		45,000.00
Grupo N.o 30.—Pinturas, barnices y útiles de pintar..		908,000.00
EL 10 DE MARZO DE 1925		
Grupo N.o 11.—Clavos, Grapas, Tornillos y Tachuelas.	$	298,000.00
Grupo N.o 29.—Pernos, Tuercas, Remaches, Chavetas y Golillas		467,000.00
EL 31 DE MARZO DE 1925		
Grupo N.o 3.—Alambre de acero de fierro negro y de fierro galvanizado	$	378,000.00
Grupo N.o 6 —Bronce, cobre, plomo, zinc, en barras y en planchas		166,000.00
Grupo N.o 19.—Fierro galvanizado en planchas, liso y acanalado		565,000.00
Grupo N.o 28.—Metales en lingotes, materiales y artículos de fundición		2.707,000.00
EL 15 DE ABRIL DE 1925		
Grupo N.o 4.—Artículos de Mercería	$	298,000.00
Grupo N.o 8.—Cañerías y Accesorios		
EL 30 DE ABRIL DE 1925		
Grupos N.os 2 y 18.—Acero y fierro en general, en barras y en planchas		
EL 15 DE MAYO DE 1925		
Grupo N.o 16.—Empaquetaduras, mangueras y artículos de goma		
Grupo N.o 21.—Herramientas en general		
EL 2 DE JUNIO DE 1925		
Grupo N.o 20.—Herramientas neumáticas y repuestos..		
Grupo N.o 23.—Maquinarias		
Grupo N.o 37.—Vidrios y Espejos		
EL 16 DE JUNIO DE 1925		
Grupo N.o 26.—Material para alumbrado y fuerza eléctrica		
Grupo N.o 36.—Telégrafos, Teléfonos y Timbres		
EL 8 DE JULIO DE 1925		
Grupo N.o 27.—Material para alumbrado eléctrico de locomotoras y equipo		
Grupo N.o 40.—Materiales para línea aérea de electrificación de la 1.a Zona		
EL 28 DE JULIO DE 1925		
Grupo N.o 33.—Repuestos para locomotoras, coches y carros		

Bases y antecedentes en la Secretaría del Departamento de [illegible]les y Almacenes, en la Estación de Alameda.
Santiago, 28 de Noviembre de 1924.

Folletín (4)

EL MARAVILLOSO DESCUBRIMIENTO DE RAFFLES HAW

por CONAN DOYLE

Pieles costosas, muebles, alfombras, tapices suntuosos, marfil, ébano, metal: todo lo que se adivinaba a una mirada furtiva en aquel asilo de la opulencia había dado ocasión a muchas leyendas.

Y cuando en fin, todo estuvo en su sitio, llegó un batallón de cuarenta sirvientes que anunció la venida del propietario, míster Raffles Haw, en persona.

No hay por qué asombrarse de ver a Roberto Mac Intyre mirar aquella gran casa, con tanta curiosidad, interesarse en las chimeneas humeantes, en las ventanas con visillos y en otras señales revelando la presencia del patrón.

Una vasta extensión de conservatorios brillaba como un lago del otro lado, y más allá estaban las largas líneas de caballerizas y habitaciones del servicio.

Cincuenta caballos habían atravesado Tamfield la semana precedente, de suerte que, a pesar de la importancia de los preparativos. éstos estaban en proporción con las necesidades.

¿Cuál era el nombre y el estado de aquel hombre que gastaba su dinero de manera tan pródiga?

Su nombre se ignoraba. Birmingham no sabía más que Tamfield a ese respecto, ni sobre su origen ni Roberto Mac Intyre estaba soñan sobre la fuente de su fortuna. do vagamente con aquel problema, mientras apoyado en la barrera lanzaba el humo azul de su pipa en el aire vivo y apacible.

Su mirada tropezó de pronto con una silueta oscura que salía por la puerta de la avenida y recorría el camino a grandes pasos.

En pocos minutos estuvo lo suficientemente próximo para ver una cara familiar sobre el rígido cuello y bajo el sombrero negro y flexible de un "clergyman" inglés.

—Buen día, Mr. Spurling.

—¡Ah! Buen día, Roberto. ¿Cómo está? ¿Sigue usted el mismo camino que yo? ¡Qué resbaladizos están los caminos!

Su rostro redondo y lleno de bondad, resplandecía de contento.

Daba saltitos al caminar, como un hombre a quien le cuesta contener su júbilo.

—¿Tiene usted noticias de Héctor?

—¡Como no! Ha salido de Spithead el Miércoles último, con perfecta salud, escribirá desde Madera; pero generalmente reciben ustedes en Elmsdene las noticias antes que yo.

—Yo no sé si Laura ha recibido... ¿Ha ido usted a ver al recién llegado al país?

—Sí, acabo de separarme de él.

—¿Es casado... ese Mr. Raffles Haw?

—No; es soltero. Por lo que he podido ver, parece que tampoco tiene parientes. Vive solo entre su numerosa tropa de criados. Esto me ha hecho recordar a las "Mil y una noches".

—¿Y el hombre a qué se parece?

—Es un ángel, positivamente un ángel. No he visto jamás en la vida ni he oído nada que iguale a su bondad. Ha hecho de mí un hombre feliz.

Los ojos del "clergyman" chispeaban de emoción. Se sonó ruidosamente con un gran pañuelo rojo.

Roberto Mac Intyre lo miró con sorpresa.

—Me alegro mucho de saberlo. ¿Puedo saber qué es lo que ha hecho?

—He ido a verlo esta mañana a la hora que él me había fijado. Le había escrito para preguntarle si podía hacerle una visita. Le he hablado de la parroquia y de sus necesidades; de mis largos esfuerzos para restaurar el lado sur de la iglesia y de lo que tratamos de hacer por nuestros feligreses pobres, en esta ruda estación.

Mientras yo le hablaba, él no dijo ni una palabra. Permaneció inmóvil, como distraído. Se hubiera dicho que no me escuchaba. Cuando hube terminado, tomó la pluma.

—¿Cuánto le hace falta para reparar la iglesia?

—Mil libras, le contesté; pero ya hemos recolectado entre nosotros trescientas. El Squire se ha distinguido con una donación de cincuenta libras.

—Bueno... ¿y para los pobres? ¿Cuántas familias son?

—Alrededor de trescientas, le contesté.

—El carbón creo que está a una libra, aproximadamente, la tonelada.

—Con tres toneladas se les lleva hasta el fin del invierto.

—Luego, con dos libras se puede obtener un buen par de frazadas. Esto haría cinco libras por familia y setecientas para la iglesia.

Mojó la pluma en la tinta, y tan cierto como que estoy aquí parado Roberto, me firmó en el mismo instante un cheque por dos mil doscientas libras.

No sé lo que he dicho. Yo me sentía como si me hubiera vuelto tonto. Sólo pude balbucir algunas palabras de gratitud.

En un instante han quedado suprimidas todas las preocupaciones que me asediaban, y me cuesta creerlo, Roberto!

—Debe ser un hombre muy caritativo.

—Lo es en grado extraordinario. ¡Y tan pocas pretensiones! Se hubiera creído que era yo quien concedía el favor y él quien lo solicitaba. Recordé aquel pasaje de la Biblia, donde se habla de la viuda cuyo corazón canta de júbilo. Puedo decirle que él ha hecho cantar de alegría mi corazón. ¿Viene usted hasta el presbiterio?

—No, gracias, señor Spurling. Tengo que volver a [illegible], para trabajar en mi nuevo [illegible]. Es una tela de cinco pies. [illegible] desembarco de los romanos en [illegible]. Es preciso que vuelva a [illegible] fortuna una vez más en la Academia. Buenos días.

Saludó con su sombrero y siguió el camino, mientras el cura daba media vuelta por la Alameda que conducía a su casa.

Roberto Mac Intyre había convertido en taller una gran habitación desocupada del piso alto de Elmsdene y allí se instaló después del "lunch".

Era una suerte para él haber conseguido una especie de refugio que fuera bien suyo, pues su padre no le hubiera hablado más que de libros comerciales y de contabilidad.

Por otra parte, Laura se había puesto un poco áspera y quejumbrosa, desde la partida de la única persona que la retuviera en Tamfield.

La habitación estaba vacía y destartalada. Las paredes no estaban empapeladas, no había tampoco alfombra, pero ardía un buen fuego en la chimenea y dos grandes ventanas le daban la luz necesaria.

Su caballete estaba colocado en el centro, soportando en equilibrio la gran tela.

Contra la pared estaban colocadas sus dos últimas telas: "La firma de la Carta Magna" y "El asesinato de Thomas de Canterbury".

Roberto tenía una debilidad por los sujetos amplios y los efectos grandiosos. Si su ambición era mayor que su talento, tenía por lo menos ese amor apasionado por su arte y esa paciencia inaccesible al desaliento, de que están hechos los pintores que llegan al éxito.

Dos veces había hecho
la ciudad su colección de
dos veces los había
tanto que los hermosos
dos que habían puesto
te a prueba su bolsillo
a mostrar los rastros de
das aventuras.

Sin embargo, y a pesar de
periencia desalentadora,
entregaba a su nueva obra
el entusiasmo que puede
convicción de que se
vencer.

Pero aquella tarde le
trabajar.
En vano se empeñaba en
del segundo plano,
largas curvas de las
nas.
Por más que hacía, su
lo alejaba de su obra
a la conversación que
con el cura aquella mañana.

Le fascinaba la idea de
conocido que vivía solo
una multitud de gente y
obstante poseía tal poder
una plumada podía conv
en alegría y trasformar
de una parroquia entera.
El incidente del billete
libras le volvió a la
Seguramente era con
con quien se había enco
tor Spurling.

LA NACION
Santiago, 19 de Enero de 1925

RATIFICACION NECESARIA Y CONVENIENTE

Aún no ha sido ratificada por nuestro Gobierno, la Convención Postal Universal, firmada en Madrid a fines del año 1920, y que debió entrar en vigor el **1.o** de Enero de 1922, a más tardar. Estamos en mora de tres años, nada más.

De ello no puede culparse a la Dirección General del ramo que, en muchas ocasiones, ha solicitado del Gobierno una decisión al respecto, pues la no ratificación de ese pacto irroga grandes pérdidas para el Erario nacional. Pero todo ha sido en vano.

¿A qué se debe esta dilación? Fácil es comprenderlo; la Convención Postal Universal no interesa a los partidos políticos y su aprobación o rechazo sólo al país afecta de grave manera.

Demás está decir que quien pierde, mientras tanto, es el Fisco y sin exageración se puede calcular que esta desidia del Congreso en el antiguo régimen y de la Junta de Gobierno, en el actual, representa para el país una pérdida de más de seiscientos mil pesos por semestre.

La cifra puede parecer excesiva a los que no conocen este ramo; pero es muy sencillo explicarla. Nadie ignora que el transporte de correspondencia que se hace de un país a otro no es gratuito; Chile, como todos los países del mundo, tiene por este capítulo un gravamen. Cada uno de los servicios que participan en el transporte de cartas, cobra, por este motivo, una cantidad que se determina en los congresos postales universales, cantidad proporcional al desembolso que origina a cada país el transporte por su territorio de las malas, que le confían los correos de otras naciones. Esta cantidad está también en relación directa con las tarifas de franqueo autorizadas en cada Congreso.

Ahora bien, en la reunión que celebraron en Madrid el año 1920 los representantes de todos los correos del mundo, se acordó alzar los derechos que corresponde percibir a cada país por el transporte de la correspondencia extranjera dentro de su territorio, facultándose al mismo tiempo a los diferentes servicios postales para aumentar sus tarifas de franqueo en una proporción que les permita hacer frente a sus mayores gastos.

El 1.o de Enero de 1922, la Convención Postal Universal de Madrid, fué puesta en vigencia en el mundo entero y, desde entonces, Chile tiene que pagar por la correspondencia que despacha al exterior, un derecho doble del que tenía que abonar antes de esa fecha. En cambio, Chile, ciñéndose en sus tarifas a la Convención de Roma, celebrada el año 1906,—o sea antes de la gran guerra y cuyas estipulaciones no corresponden, por lo tanto, a la situación económica actual,—cobra un franqueo irrisorio, que en forma alguna alcanza a cubrir los desembolsos que le exige la movilización de la correspondencia fuera del país.

El señor Secretario de Estado en el Departamento de Relaciones Exteriores, parece estimar que al actual Gobierno no le incumbe ratificar pactos que liguen a Chile con otros países, pero vale la pena observar que en este caso no se trata precisamente de un convenio que venga a comprometer de nueva forma la responsabilidad del país, sino de la modificación de acuerdos existentes, en un detalle de tarifas que coloca a los correos de Chile en situación de hacer frente a la nueva situación económica derivada de la gran guerra europea. Abonaría esta tesis el hecho de que la Convención de Madrid, en su primer acápite, estipula que los plenipotenciarios firmantes, después de **revisar** las disposiciones de la Convención de Roma, han acordado las disposiciones que en seguida se formulan.

El señor Ministro de Relaciones Exteriores tendrá en este caso, razones bien atendibles para apartarse de la norma que se tendría trazada de no ligar al país con compromisos nuevos por decretos-leyes. Haría, además, obra benéfica para el prestigio y los intereses de Chile al ratificar inmediatamente dicho pacto, pues estamos apareciendo ahora ante el mundo entero como un país que no cumple sus compromisos y luego al prolongar este estado de cosas se irroga al Estado, como queda dicho más arriba, una pérdida notable, que no puede representar menos de un millón y medio de pesos al año.

Una razón de decoro, y una razón material o económica exigen, por lo tanto, la ratificación de los acuerdos de la Convención de Madrid.

JABON
BORAXOL
SIN RIVAL

AL SEÑOR
Vírtor A. Rinald
Se le ruega presentarse a esta oficina antes del 22 del corriente.
RADIO STOCK
CALLE NUEVA YORK 15

LA GRAN BATALLA ELECTORAL PROXIMA

por el Dr. HUMBERTO CASALI MONREAL

El país, al márgen de la Constitución y del derecho, va a librar en el próximo Mayo la más cruenta y trascendental batalla electoral.

Su porvenir se encuentra pendiente del resultado de esta gran contienda cívica, en la que la Unión Nacional y la Alianza Liberal disputarán supremacías...

Las armas de ambos combatientes, por lo diversas que son, bien vale la pena señalarlas.

La Unión Nacional, con su aristocrático caudillo, representante genuino de la oligarquía vasco-criolla, que quiere nuevamente adueñarse del poder y que ha sabido aprovecharse admirablemente de la Revolución Militar, dispondrá de las siguientes: intervención del Gobierno, cuya Junta actual es de filiación unionista, y una gran caja electoral formada por todos los terratenientes ricos, las casas extranjeras y los Bancos, en una palabra, todos los grandes intereses creados del capital.

Esta es la gran arma del candidato unionista. La compra de conciencias ha sido siempre un factor que se toma muy en cuenta en las elecciones. A los ricos no les importa atraerse al pueblo; para eso tienen dinero para comprarlo.

En seguida viene la propaganda; ese juego pirotécnico de programas irrealizables; promesas, muchas promesas; jiras triunfales a través del país inventadas y relatadas con grandes caracteres en los rotativos clericales.

La otra arma unionista es la propaganda tranquila y silenciosa de los discípulos de Cristo.

La Iglesia, tomará parte muy importante en esta campaña, aún cuando las apariencias indiquen lo contrario.

Una organización férrea, una voluntad decidida, una disciplina conciente y un espíritu agresivo y altanero completan el arsenal de los hombres de la Unión Patriótica.

Y la Alianza Liberal, todavía no constituída, ¿qué tiene a su favor?

Miro y vuelvo a mirar y veo a sus dirigentes con las manos vacías.

Los demócratas discuten si seguirán en la autonomía o reconstituirán la Alianza.

Los radicales recientemente se reorganizan y los otros grupos liberales trabajan por unir a todos los elementos aliancistas en un gran ejército para darle un jefe que los lleve al triunfo. Todo esto es poco, muy poco. Y, sin embargo, la Alianza Liberal reconstituída a firme, llamados sus elementos a una Gran Convención Republicana en la que se discuta y aprueben las reformas constitucionales, los problemas económicas y sociales, que hoy son de urgente solución, en la que se elija un candidato a la Presidencia que, con ese programa ,así elaborado por todos, levante en alto la bandera liberal, democratica y republicana, para cimentar nuestro prestigio de país libre y progresista, constituiría, en realidad, una fuerza incontrarrestable que nada, ni nadie podrían vencer.

El nombre de Alessandri ha sonado nuevamente en las huestes aliancistas como una clarinada de batalla: Alessandri es el símbolo de ese Chile nuevo que todos deseamos sinceramente; el hombre queda a un lado, son los ideales los que vibran en nuestras almas y de ahí el apasionamiento; de ahí esa fuerza espiritual que nos hace movernos y que es la gran arma, la única arma que poseemos los aliancistas para derrotar a la Unión Nacional.

Las fuerzas espirituales no pueden ser vencidas ni con la intervención del Gobierno, ni con la ayuda del clero, ni con el engaño y las promesas, ni con el dinero de los ricos que todos juntos no pueden juntarlo en cantidad suficiente para comprar una sóla conciencia libre y altiva.

Entonces, ¿qué hacemos que no nos unimos para esgrimir esa única arma formidable?

Que la conciencia liberal, democrática y republicana del país se condense en una sóla aspiración: la salvación de la patria, eligiendo para regir sus destinos hombres honrados aristócratas de la libertad que levanten esta república de las ruinas constitucionales en que se encuentra sumergida, desde el pasado 5 de Setiembre.

Dr. H. C. M.

Se nombra a Iris en un comicio público

La asamblea magna que se congregó el Sábado bajo la bóveda del Hippodrome, tuvo un gesto delicado y galante. No parecía propicio el ambiente de ardorosa germinación política de aquel comicio popular, a un recuerdo que no fuera del Presidente Alessandri, **cuyo** regreso se pedía allí como una reivindicación de **principios** democráticos amenazados. Sin embargo, en medio de esa ardiente asamblea galvanizada por una poderosa voluntad nueva y que parecía absorta en un solo anhelo, surgió un voto de reconocimiento para la señora Inés Echeverría de Larrain (Iris), que desde las columnas de "La Nación" estimula el espíritu democrático y liberal del país.

El voto propuesto para Iris fué aceptado en medio de una clamorosa ovación; la asamblea pareció entrar en contacto con un espíritu superior que presidiera con sereno estoicismo, sonriente en medio de las pequeñeces de sus detractores, la gran jornada.

..He aquí el texto del voto aprobado:.. ....

"La primera asamblea pro vuelta del ilustre Presidente Alessandri al seno de la patria, rinde un homenaje de admiración y estímulo a la valiente y cultísima escritora Ines Echeverría de Larrain, (Iris) porque ella está alimentando con su espíritu admirable el fuego con que se va a fundir mañana la gran democracia chilena que ha de disponer por entero de los destinos del país".

DISTINGAMOS

por FERNANDO GARCIA OLDINI

Una vez más, los reaccionarios de Chile pretenden identificar su causa con la causa de los militares.

Consecuente con tal fin, un diario que más vale no nombrar, intenta hacer creer que en el comicio del Sábado se insultó al Ejército, e imaginando acaso que los militares son bobos, propone la idea de realizar una gran manifestación en su honor y desagravio.

Desgraciadamente para los autores del genial proyecto, los discursos fueron publicados.

Por otra parte, la muchachada que firmó el Manifiesto del 11 de Setiembre conoce—por cercana y amarga experiencia—la voz de las sirenas; ha aprendido dolorosamente a distinguir entre la palabra ruda y clara de los hombres honrados, y la melíflua o hipócrita adulación de los fariseos.

Puede el órgano conservador intentar nuevas mixtificaciones, seguir en su propósito de confundir el interés de la Plutocracia con el nombre del Ejército.

El sistema tiene un solo inconveniente: está viejo y no da fuego.

La actitud de los diez mil hombres que asistieron al comicio del Sábado, es nítida y rotunda.

Están con quienes dijeron el 11 de Setiembre:

"Este movimiento ha sido fruto espontáneo de las circunstancias.

"Su fin es abolir la política gangrenada. Su procedimiento enérgico, pero pacífico, es obra de cirugía y no de venganza o de castigo.

"Se trata de un movimiento sin bandera de sectas o partidos, dirigido igualmente contra todas las leyendas políticas que deprimieron la conciencia pública y causaron nuestra corrupción orgánica. Ninguno de los bandos podrá arrogarse la inspiración de nuestros actos, ni deberá esperar para sí la cosecha de nuestro esfuerzo.

"No hemos asumido el poder para conservarlo.

"No hemos alzado ni alzaremos un caudillo, porque nuestra obra debe ser de todos y para todos.

"Mantendremos las libertades públicas, porque de su ejercicio racional nace toda creación, y porque bien sabemos que de ellas arranca su existencia la más augusta de las conquistas: el reconocimiento de la soberanía popular.

"De creación y no de reacción es el movimiento.

"Nuestra finalidad es convocar a una libre Asamblea Constituyente, de la cual surja una Carta Fundamental que corresponda a las aspiraciones nacionales.

"Creada la nueva Constitución, ha de procederse a la elección de poderes públicos, sobre Registros hechos sobre inscripción amplia y libre.

"Constituídos estos poderes, habrá terminado nuestra misión."

Los diez mil hombres que asistieron al comicio del Sábado están con quienes dijeron esto.

No están con quienes, en el Gobierno, han hecho todo lo contrario.

F. G. O.

LA ADMINISTRACION MUNICIPAL EN LOS ESTADOS UNIDOS

por ERNESTO GUZMAN DONOSO
Secretario de la Oficina de los Ferrocarriles del Estado

III

La elección municipal de Cleveland. — El sistema "preferencial" inventado por Mr. Hatton para las elecciones municipales. — Un régmen electoral que no permite el entronizamiento de los caudillos de partido. — De como el electorado de Cleveland consiguió elegir entre 119 candidatos a los 25 más aptos y prestigiosos

NUEVA YORK, Noviembre de 1924

La ciudad de Cleveland del Estado de Ohio, de 900 mil habitantes, ha sido la primera ciudad metropolitana de los Estados Unidos que, gobernada por un City-Manager, ha adoptado el voto representativo, o, mejor dicho: **"preferencial"**.

La elección del Concejo o Junta Municipal, que a su vez contrata el **City-Manager**, se llevó a efecto hace pocos meses. Siendo Cleveland la primera ciudad populosa que ha adoptado este sistema, su resultado fué estudiado con marcado interés por las autoridades del resto de las ciudades importantes del país

Este sistema de elección logró los siguientes objetivos:

1.o Rompió el estricto control hasta entonces ejercido en el Gobierno de la ciudad por bandos y organizaciones políticas;

2.o Envió al nuevo Concejo cinco candidatos independientes uno de los cuales es un profesor de ciencia política; y

3.o Consiguió la elección de dos miembros femeninos que de otro modo no pudieron haber triunfado.

La representación proporcional no produjo lo que sus enemigos auguraban:

Divisiones religiosas, nacionales o raciales;

Ayuda a la organización secreta-sectaria-política-religiosa conocida con el nombre de **Ku Klux Klan**; y

No hubo confusión en las votaciones.

El Consejo quedó compuesto de catorce republicanos, seis demócratas y cinco independientes. Estos números parecen demostrar que los dos partidos organizados obtuvieron un decidido control, pero ello no es tan importante si se considera en detalle la elección misma.

La primera experiencia de representación proporcional ha probado claramente que las personalidades eminentes tiene bajo este sistema una gran ventaja para obtener el triunfo. El triunfo de la mayoría de los candidatos de los partidos organizados que consiguieron la elección, fué debido más a sus propias capacidades que a la ayuda prestada por los partidos. Pocos de ellos pueden, en verdad, según lo atestiguaron los mismos candidatos, considerarse obligados a los dirigentes de sus partidos.

Entre los independientes elegidos, figuró con primera mayoría el profesor A. R. Hatton, autor del sistema, y Mr. Sulzmann, el patriarca de la ciudad. Todos ellos, sin excepción, hasta completar el número 25, **son figuras prominentes y de prestigio**.

A los jefes políticos de Cleveland, como de cualquiera otra parte, no les agrada la representación proporcional. Ya hablan de combatirla en la próxima elección. Trataron de probar que ella tiende a formar nuevos grupos religiosos, nacionales y raciales que lucharían unos contra otros. Llamaron especialmente la atención al hecho de que por primera vez en una elección, los Ku-Klux Klan iban a hacer valer su influencia. Los Klan, obrando en una organización llamada el "Club del Buen Gobierno del Estado de Ohio", presentaron una lista propia de candidatos para el Concejo, llamada Lista Amarilla. Sin embargo, el argumento quedó rebatido cuando ninguno de ellos obtuvo el triunfo. Ahora bien, los candidatos que fueron proclamados por los Klan, públicamente y se apresuraron a repudiar dicha proclamación antes de la elección, fueron casualmente los elegidos.

EL PODER DE LOS KU KLUX KLAN

En otras partes del país, los Klan, actuando por primera vez en forma decidida en la política, han conseguido el triunfo de gobernadores, jueces, senadores, diputados, etc. Bajo el estandarte de "protección decidida al nativo americano, blanco y de religión protestante", ellos han empezado en los últimos años una cruzada enérgica, pero secreta, contra los negros y los extranjeros, especialmente católicos y judíos. Desarrollada poco después de terminada la guerra mundial, y a ejemplo de los blancos de los Estados del Sur, que formaron la Liga de los Ku Klux Klan, de defensa secreta contra los negros, a raíz de la guerra civil de los años 1861 al 65, los Klan modernos abarcan el país entero y cuentan ya en sus filas a más de 5 millones de miembros. Y aumentan paulatinamente. William Mac-Adoo, candidato presidencial en la Convención Demócrata, era públicamente apoyado por el Klan.

El ambiente del país y la mentalidad del yanqui son propicios para el desarrollo y mantenimiento de asociaciones de esta naturaleza, tan en contra de los principios llamados democráticos. Los más grandes leaders politicos nacionales, penetrados de este peligro, vienen denunciando al país en una y otra forma, la amenaza que estas actividades significan para los principios fundamentales de la democracia yanqui. Pero, ¿es que acaso la democracia, o sea, el Gobierno del pueblo, por el pueblo y para el pueblo, como tan ampliamente proclamaba Lincoln, no viene ya experimentando un decidido cambio, en defensa de los avances de la masa, precursores del bolsheviquismo?

Si hubieran los Klan de Cleveland concentrado sus fuerzas en uno o dos candidatos, tal vez habrían podido, con el nuevo voto, obtener representación en la Junta Municipal.

Bajo el antiguo sistema, los Klan habrían tenido una influencia apreciable. Los veinte mil votos que representan la organización pudieron haber asegurado la candidatura de cualquier Alcalde. El Alcalde que le hubiera debido en parte su elección a los Klan habría sido funesto para la ciudad. Esto es justamente lo que ha ocurrido en otras ciudades de Ohio y otros estados, en donde los Klan triunfantes han empezado ya su labor exclusivista de acuerdo con su programa.

EL NUEVO SISTEMA Y SUS OPERACIONES

Para la aplicación de la representación preferencial la ciudad se dividió en cuatro grandes zonas o distritos, separados por límites geográficos. Tomando como base el número de habitantes, el primer distrito elegía siete municipales o concejales, el segundo, cinco, el tercero seis y el cuarto siete. En cada distrito los nombres de todos los candidatos aparecían en el mismo voto o cédula. El votante expresa su preferencia usando los numerales 1 2, 3, 4, 5, 6, 7, etc., al frente de cada nombre, pudiendo señalar en su voto y en orden correlativo las preferencias que desee. El candidato que alcanzaba a obtener su cuota resultaba elegido. La cuota para cada distrito quedó determinada, dividiendo el número total de votos válidos por el número total de concejales por elegirse más uno. Así la cuota para el primer distrito que elegía siete, se dividió por ocho. La finalidad del sistema consiste, visto que el primer distrito tenía derecho a siete representantes, en que cualquier candidato que alcanzara a obtener un octavo o más de selecciones, quedase elegido representando ese grupo de votantes menos de un octavo del número de votantes sin representación, a menos que votaran también por algunos de los candidatos triunfantes, que es lo corriente.

A primera vista el sistema parece algo complicado, sin embargo el número de votos mal emitidos no pasó del 5 por ciento, porcentaje pequeño si se considera la gran población de inmigrantes con que cuenta Cleveland. El escrutinio de los votos, aunque demoroso, se llevó a cabo sin mayores dificultades.

Ahora bien, todos aquellos que obtuvieron su cuota, en cualquier distrito, con primera preferencia, quedaron automáticamente elegidos. En seguida el exceso de votos pasaba a distribuirse a los candidatos que le seguían en orden, pero aún no elegidos. Así las segundas preferencias por Mr. Jones, ya electo, iban a ayudar a Mr. Smith, Mr. Scott o Mr. Wilson. Si la distribución de los votos sobrantes de los candidatos elegidos aún no alcanzaban a cubrir la cuota del resto de los candidatos, entonces empezaba la eliminación de los últimos y sus votos se distribuían en igual forma.

Lo que realmente ocurre en la representación proporcional o "preferencial" es así: el votante frente a la urna se dice: "Mr. Jones es mi preferido, pero si él no puede ser elegido, me gustaría Mr. Smith; ahora si ninguno de los dos alcanza el triunfo, desearía ver a Mr. Wilson", y así sucesivamente.

El contraste entre la nueva Junta Municipal y la antigua ha sido la mejor nuestra — según lo atestiguó la prensa— de la importancia de la representación "preferencial". El antiguo Concejo consistía de treinta y tres miembros, en el cual los republicanos tenían una mayoría sólida de veinticinco. Los otros ocho estaban afiliados al Partido demócrata. En el antiguo sistema, la ciudad estaba dividida en una veintena de distritos y los partidos nunca tenían dificultad para excluir la representación independiente. Era problemático en Cleveland, como es en muchas otras partes, que personalidades como las recién elegidas hubieran podido aspirar al triunfo. Las mujeres siempre perdían.

La elección de concejales representando un extenso distrito, puede decirse, es lo que en realidad anuló por completo los esfuerzos de los bandos políticos e intereses de barrio. Un grupo de votantes puede ser adiestrado para señalar con cruces el nombre de un candidato—como es la práctica usual en los Estados Unidos— pero no se le puede enseñar tan fácilmente a marcar 1, 2, 3, 4, 5, 6, 7, etc. una lista completa de nombres.

Un candidato puede controlar ventajosamente una poderosa organización dentro de su propio barrio, pero es impotente para conseguir la mayoría necesaria en un distrito de gran área, a menos que su personalidad y merecimientos lo hagan acreedor a ello.

Esto fué lo que exactamente ocurrió en Cleveland con los 110 candidatos para llenar los 25 puestos. Los candidatos de personalidad y prestigio obtuvieron la preferencia, en cambio aquellos populares y otrora omnipotentes, verdaderos caciques de barrio, fueron derrotados.

La representación proporcional o preferencial, en consecuencia, dió representación proporcional a todas las más importantes actividades de la ciudad, como su nombre lo indica. Se asegura para la próxima elección un número mayor de candidatos independientes. Los mismos partidos si desean que sus afiliados sean elegidos, buscarán entre sus filas a las figuras más prominentes. Personajes que por todo el oro del mundo no habrían consentido en dar su nombre para participar en las luchas municipales bajo el antiguo régimen, se sienten animosos para servir a la ciudad.

La ciudad de Cleveland se manifiesta orgullosa por haber roto los antiguos moldes, dando un ejemplo al resto de las metrópolis yanquis. Su espíritu progresista y valiente fué calurosamente aplaudido por la prensa y opinión pública del país entero. No pasarán muchos años para que Nueva York, Filadelfia y Chicago, sigan el ejemplo y coloquen al frente de los servicios municipales, un verdadero administrador, un City-Manager que dé cuenta exacta sobre la correcta inversión de los cien centavos de cada dólar.

E. G. D.

Alquilo
CHALETS AMOBLADOS
EN BARRIO ALTO
Calle Darío Urzúa próximo a Providencia.—Tres cuadras por Avenida Pedro de Valdivia. Lindo chalet amoblado, recién construido. Jardín, parrón. Garage. Consta de 4 dormitorios, pieza de baño, hall, terraza, 4 piezas de servidumbre. Superficie 800 metros cuadrados. Luz eléctrica y gas. **Canon: $ 1,000 mensuales.**
POR CINCO MESES
Ofrezco en calle Carreras, próxima a Alameda de las Delicias, buena casa amoblada en altos. Consta de 6 dormitorios, hall, escritorio, salita, galería, comedor, 2 piezas de baño, 2 piezas de servidumbre, dependencias, gallinero, luz eléctrica y gas. **Canon $ 1,200.**
CARLOS OSSANDON B.
Casilla 1080 — Bandera 168
Teléfono 1080

NOTAS POLITICAS

La gran convención presidencial republicana

Ayer, a las 11 A. M., se reunió en el Club Radical la comisión nombrada por la Junta Central para que tenga a su cargo la organización de la próxima gran Convención Presidencial a que irán los partidos liberales, asociaciones gremiales y demás elementos independientes y liberales del país.

Se acordó ponerse en contacto con la comisión nombrada por el Partido Liberal Doctrinario, con este mismo objeto y tratar con los elementos obreros la manera como se harán representar en estas comisiones a fin de hacer un trabajo de conjunto y rápido.

Se nos informa que esta misma tarde algunos miembros de la comisión nombrada por los radicales iniciarán su conversación con los elementos obreros.

LA JUVENTUD LIBERAL DEMOCRATICA ALIANCISTA

CITACION A LA REUNION DE HOY A LAS 6.30 P. M.

Ha despertado bastante entusiasmo la citación hecha en la edición de ayer, en los elementos liberales democráticos residentes en Santiago; quienes se aprestan a concurrir en San Francisco 178.

Tenemos encargo de la comisión organizadora de encarecer la asistencia, muy en especial a la juventud balmacedista; pues en esta reunión se trazarán normas definitivas relacionadas con la Convención Republicana, elección de candidato a diputado por Santiago, inscripciones electorales y viaje de un miembro de la Juventud Balmacedista al sur, acompañando a los delegados de la Alianza Liberal, en su jira de propaganda.

LAS ACTIVIDADES ELECTORALES DE LA UNION NACIONAL

REUNION DE LAS MESAS DIRECTIVAS UNIONISTAS

Se reunieron ayer las Mesas Directivas de los partidos de la Unión Nacional cambiándose ideas sobre actualidad política sin tomarse ningún acuerdo de importancia y manteniéndose en reserva los detalles de la reunión.

REUNION DE LOS CENTROS LIBERALES

Hoy Lunes a las 9.30 en el Club Liberal Democrático se reunirá el Centro Liberal para celebrar una sesión solemne en compañía del Centro Nacional con el objeto de efectuar la proclamación del candidato a la Presidencia de la República, señor Ladislao Errázuriz.

A esta reunión han sido invitados diversos elementos de la Unión Nacional.

LA VERDAD SOBRE EL MANIFIESTO DEMOCRATA

Los señores Eleodoro Estay, Alejandro Briceño, Máximo Bravo, Luis Collantes y Juan 2.o Castillo, publican en el diario oficial de la **Unión Nacional** una desautorización a sus firmas puestas al pie del **Manifiesto de la Junta Ejecutiva del Partido Demócrata.** Se fundamenta tal desautorización en que dichos señores "no estuvieron de acuerdo con la mayoría en los términos del manifiesto", y en que **"no han autorizado a nadie** para que estampe sus firmas en él".

En respuesta, debo hacer presente a las Agrupaciones del país:

1.o Que a indicación del señor Bañados se acordó que el manifiesto llevará la firma de todos los miembros de la Junta Ejecutiva y la circular la de los miembros de la mesa.

2.o Que en conformidad a este acuerdo, el señor Bañados puso en la circular de que es autor la firma de los señores R. Silva Lastra, Carlos Díaz y del vice-presidente que suscribe, quienes, a pesar de no estar de acuerdo en buena parte de los términos del referido documento, se sometieron, sin vacilar, a la decisión de la mayoría.

3.o Que en el caso del manifiesto se ha seguido el mismo procedimiento: se aprobó por mayoría y de acuerdo con la indicación del señor Bañados se colocó en él la firma de todos los miembros de la Junta.

4.o Que en la **discusión general** el documento fué aprobado por unanimidad; y que, en la discusión praticular sólo quedaba pendiente lo relativo al mejor modo de consignar **el acuerdo de la Convención** referente a la vuelta del Presidente constitucional don Arturo Alessandri.

5.o Que este punto fué resuelto favorablemente en **la última** sesión con los votos afirmativos de la totalidad de los asistentes señores: Róbinson Paredes, Nolasco Cárdenas, Carlos Díaz, Julio Velasco, Arturo Moreno Cerda, Gaspar Mora, Rafael Silva Lastra y **Alejandro Briceño** (quien, acaso traicionado por la memoria, aparece firmando la protesta).

6.o Que la actitud de los señores Estay, Briceño, **Bravo**, Collantes y Castillo, es anti-democrática, porque va contra el derecho de decisión de las mayorías; importa una deslealtad y significa un atropello a un acuerdo por ellos aprobado.

7.o Que tal actitud resulta **extraña y sugestiva**, si se toma en cuenta que el **manifiesto** no es sino la repetición de los acuerdos fundamentales de la Convención y de la Declaración de Principios del Partido.—**LUIS GASPAR MORA SOTOMAYOR**, vice-presidente de la Junta Ejecutiva del Partido Demócrata.

DON JUAN 2.o CASTILLO NIEGA HABER FIRMADO EL DESMENTIDO AL MANIFIESTO DEMOCRATA

Procedente de Valparaíso hemos recibido una comunicación telegráfica en la que el miembro de la Junta Ejecutiva del Partido Demócrata niega haber desautorizado el manifiesto demócrata.

Dicha comunicación está concebida en los siguientes términos:

"La Nación".—Santiago.—Juan 2.o Castillo, miembro de la Junta Ejecutiva Demócrata, declara que no ha firmado la desautorización al manifiesto al país de dicho organismo".

CENTRO DE PROPAGANDA RADICAL

EN LA SESION DE ESTA NOCHE SE INICIARA LA DISCUSION DEL PROGRAMA MINIMO

Por acuerdo expreso de la última asamblea de este centro, hoy en la noche celebrará sesión extraordinaria a fin de iniciar la discusión del programa mínimo elaborado por el Comité Frente Unico Civil.

Como se sabe este comité se constituyó hace más de un mes por varias instituciones obreras y a él adhirió el Centro de Propaganda Radical. El comité elaboró un programa mínimo en el que se consideran los problemas más interesantes de economía, problemas del trabajo, de educación, referentes al sistema tributario, etc.

El debate que con este motivo se iniciará esta noche en el Centro de Propaganda Radical tiene una gran importancia tanto mayor si se considera que una vez aprobado el programa mínimo la juventud del partido luchará por la aprobación de esos puntos en el seno de la asamblea a fin de que los delegados a la próxima Convención del partido y los futuros representantes en el Congreso sean elegidos de entre aquellos que participen de estos puntos de vistas.

NUEVO FUNDO MODELO
LADO SANTIAGO Y CARROS ELECTRICOS
Vendo en condiciones muy ventajosas
PRECIO BAJISIMO DE GRAN OCASION
103 cuadras regadas, muy ricos suelos
Se vende este espléndido fundo, que a pesar de la gran sequía actual, tiene agua en gran abundancia, por tener el dueño que ausentarse de Santiago y no queriendo dejar su fundo arrendado, ha resuelto venderlo, quebrando precio, siempre que el negocio se haga inmediatamente. Hay automóvil listo en nuestra oficina para acompañar a los interesados a visitar este magnífico fundo, y la visita puede hacerse en una hora, en ir, volver y ver detenidamente el fundo.
Tiene casas espléndidas, grandes bodegas y galpones, grandes establos, silos, pastería, con maquinarias muy modernas, fuerza y luz eléctrica en todos los edificios, etc., etc.
Datos completos en nuestra oficina
ALEJANDRO GREENE CRUZAT
Sección Fundos
ALEJANDRO GREENE VALVERDE
Teatinos 86 — Casilla 3722

CONSULTORIO
PARA PERROS Y GATOS
COMPLETO INSTRUMENTAL
Laboratorios.— Ambulancia automóvil
San Antonio 457.— Teléfono 3641
DR. L. SCHMIDT HERMAN

NUESTRO FOLLETIN

"EL MARAVILLOSO DESCUBRIMIENTO DE RAFFLES HAW'

por ARTHUR CONAN DOYLE

(Resumen hasta el número de ayer)

Muy interesante se insinúa esta novela iniciada en nuestra edición del Viernes último. La acción se inicia en la pequeña aldea de Thanfield, cerca de Birmingham, donde ha ido a refugiarse el viejo Mac Intyre, gran industrial en otro tiempo, y ahora en desgracia. Vive allí con su hijo Roberto, joven de unos 30 años y artista, y su hija Laura, que preside el hogar con inefable ternura y buen sentido. El viejo Mac Intyre ahoga sus penas en continuas libaciones, y Laura sobrelleva los apremiantes problemas del hogar, entregada a la esperanza de un próximo matrimonio. El oficial de la Marina Real, Héctor Spurling, la pretende, y la ha pedido ya para esposa. Una orden de servicio viene a separar momentáneamente a los dos jóvenes; pero antes de partir el marino hace una formal protesta de volver pronto y hacer, enseguida, a Laura, su mujer. Al despedirse se refieren ambos una extraña aventura que les ha ocurrido aquel día. Un joven se ha acercado a Laura, bajo un cobertizo, mientras ésta se protegía de la lluvia, y le ha hecho una singular pregunta: "Me protegería usted, si tuviera dinero?" Ese mismo día, Spurling encontró a un joven que había embancado su coche en una zanja; le ayudó, y al despedirse éste le deslizó un billete de cincuenta libras envuelto en un papel, sin que el joven marino se diera cuenta de qué se trataba.

..En nuestra edición de hoy continúa este folletín

EL ENFERMO

Cuento por EDMOND SÉE

Cada año, para las vacaciones, cuando regresaba a la pequeña población donde naciéramos, no dejaba de ir a verle y reanudar nuestra vieja amistad. Le encontraba siempre igual y él parecía, en verdad, no envejecer. Hubiérase dicho que su enfermedad le ponía a cubierto de los estragos del tiempo. Permanecía largas jornadas, sentado en su sillón, cerca del fuego del hogar; y no lo abandonaba sino cuando su hermana Rosa le sacaba para dar un paseo por afuera, empujando la silla de ruedas cuya dirección empuñaba el enfermo con sus manos débiles. Por lo demás, desde el fallecimiento de sus padres, esta hermana consagróse al cuidado del inválido, y se decía que por él ella quedaría soltera, aún a despecho de su belleza y juventud.

El se llamaba Codognat, José Codognat, y atemorizaba un tanto el verle, con su cabeza enorme, desproporcionada, que hacía aún más grande la barba de la que él estaba no poco orgulloso; con su cuerpo minúsculo y esmirriado, perpetuamente oculto bajo una manta; con sus ojos un poco extraviados. Pero, allá, en la pequeña población, esta fealdad conocida, familiar, no ofuscaba a nadie. Todo lo contrario: se aproximaban voluntariosos a verle, a conversar con él; se le consultaba, en algunas oportunidades, porque no carecía de discreción y de sano juicio; era muy leído, y había cultivado, por sí mismo muchos conocimientos.

Unicamente que, vino la guerra, y, de pronto, el pueblo se quedó sin sus hombres válidos. Quedó el enfermo solo con algunos ancianos; y esto le hizo saborear una aguda humillación. En un instante perdió mucho de su prestigio. En lo sucesivo ya no se interesarían por él como hasta el presente, porque los otros, que combatían y sufrían lejos del hogar, solicitaban la atención y la piedad del pueblo. Poco a poco las visitas se esparcieron, quedó solo o casi solo, con su hermana. Y luego, cuando comenzaron a llegar los heridos, no quedó tiempo sino para éstos; para uno de entre ellos, sobre todo: para Gasparín, el herrero, quien, al cabo de pasar tres meses en el hospital, acababa de ser reformado con la medalla militar, pues había perdido ambas piernas y el brazo derecho, debiendo vivir, desde entonces, también, en una silla de ruedas. Este Gasparín, Codognat lo odió inmediatamente, cual al más temible de los rivales, como a un competidor desleal. Mas el otro supo halagarle tan bien, que paulatinamente, se hicieron camaradas. Juntos jugaban interminables partidas de naipes, y se narraban inverosímiles historias. El antiguo combatiente, no obstante, parecía olvidar el origen de sus mutilaciones, y no citaba nunca sus proezas guerreras. Esto, sobremanera, concluyó de conquistar a Codognat. Desde aquel punto le cobró gran amistad, y de ello hasta se vanagloriaba. Todo marchaba perfectamente, hasta que llegó un día en que el hermano de Rosa se percató de que si su compañero pasaba las tardes y las veladas cerca de él, era nada más que para aproximarse a la joven.

Rosa, de su parte, parecía encontrar de su agrado al ex-herrero, aun a despecho de sus mutilaciones. Presto, lo que debía acontecer, aconteció: Rosa y Gasparín se entendían y se amaban y la pobre muchacha, a pesar de su ternura y de su devoción por el hermano mayor, no tuvo ánimo como para rechazar al otro que quería a todo trance casarse con ella.

Las cosas se hallaban en aquel estado cuando, al cabo de diez meses de ausencia, regresé al pueblo. Al arribar, me refirieron el caso, agregando que los novios no se arevían a unirse ante el cura y el alcalde, porque el enfermo, desde que descubriera los sentimientos de su hermana, le hacía la vida imposible y la amenazaba con suicidarse si le abandonaba para irse con otro hombre.

Resolví visitar a mi pobre Codognat para hacerle entrar en razón, y sermonearle, porque, en otros tiempos solía escucharme con muy buena voluntad, preciándome yo de ejercer, por consiguiente, alguna influencia sobre él. Justamante, cuando llegué a su casa, estaba solo. Rosa acababa de salir por algunos momentos. Inmediatamente de los primeros saludos cambiados, ataqué resueltamente con mi plan.

—De manera—dije—que, según parece, han ocurrido novedades durante mi ausencia. Tu hermana se va a casar. Debes estar encantado, ¿verdad?

Dejó caer su pesada cabeza sobre el pecho; luego, de pronto la levantó, y, mirándome con fijeza me dijo:

—¡Ah! ¡Ya te han enterado!

Yo insistí:

—¡Sí; me han comunicado esta grata noticia! Pero... según parece, ella no te satisface. ¿Es que consideras que Rosa no ha estado acertada en su elección?

Se encogió de hombros.

—Te estás burlando.

—¡Yo!

—¡Sí, tú! ¡Y eso no está bien en ti!.. .¿Sabes?... ¿Te han dicho la verdad en el pueblo?... ¿Eh?... No te han asegurado que yo no quiero tal casamiento? Es verdad... No, no lo quiero...

Yo simulé, como pude, un poco de sorpresa.

—Cómo...

Entonces él comenzó a hablar desordenadamente.

—No... ¡Con ése, no! ¡Otro, no digo que no!... Porque yo he pensado que cualquier día... Ella, tan joven y bonita como es... Ya encontrará a cualquiera, sin que necesite pasarse la vida cuidando un hermano enfermo, cuando hay tantos hombres apuestos y dignos de ser amados... Estos últimos, tenlo por seguro, no me hubieran mortificado tanto... Pero ella no debió escoger a ese desdichado, sin piernas, y, por si esto fuera poco, manco, también... Como quien dice: medio hombre. Como yo... ¡Como yo!... He aquí porque se han entendido tan bien los dos... Sí..., y por qué me sentí indignado hacia él. Gracias a él tuve la impresión de no hallarme solo... Me sentía como habituado a mi suerte desde que él participaba de ella... Vivíamos felices en compañía de ella. Rosa nos complacía, nos cuidaba, nos amaba a ambos por igual... Así, al menos, yo lo creía... Parecíame que tal estado de cosas duraría siempre, dulcemente... Y, después, he visto, he comprendido que ella le amaba, y que él, también, la quería, pero con un amor... Con un amor... ¡En fin! Tú me entiendes... Y, ese amor yo lo ignoraba, yo me lo sospechaba... ¡Amor que ambos se han revelado bruscamente! Entonces, desde aquel momento, ya no hago vida, me torturo, me atormento...

Le interrumpí:

—Estás equivocado... Todo esto, muy al contrario, debería complacerte y animarte.

—¿Animarme?

—Sí... Probándote que se puede querer profunda y violentamente a un... ser que es... como tú.

Cogióme por un brazo, con sus dedos temblorosos.

—No, no; tú dices eso para consolarme; pero sabes que no puede ser verdad. Yo no soy sino un enfermo, un pobre diablo grotesco y repulsivo... El, él es un mutilado glorioso de la guerra..., y quien puede amar una mujer. Entre nosotros no hay parecido alguno. No lo hay como lo creía, como quería convencerme de que existía... Pero, ahora, comprendo, ya he dicho, reconozco las cosas tal cual son... He aquí por qué les detesto: a él, sobre todo... y a ella, que le ha correspondido, para marcharse, para dejarme solo y abandonado.

. . . .

Así habló el inválido. Me esforcé, a fin de consolarle y hacerle entrar en razón. Pero eran demasiado categóricas sus razones y harto grande su dolor para entrar en discusiones y derrochar elocuencia. Por lo demás, tuve que abandonar bruscamente el pueblo y no retorné a él sino para el otoño siguiente. Entonces me enteré del matrimoino de Rosa y de la muerte misteriosa de su hermano

La misma noche de su boda, en efecto, encontraron al enfermo muerto en su lecho. El médico certificó una muerte natural, causada por una embolia; pero yo estoy convencido de que ocurrió otra cosa, algo de que es preferible no hablar...

E. S.

UNA ESPOSA QUE EN EL MOMENTO DE MORIR DESIGNA A SU SUCESORA

El marido, dócilmente, ha cumplido el mandato de la difunta, y ha contraído matrimonio con la novia que su esposa le señaló

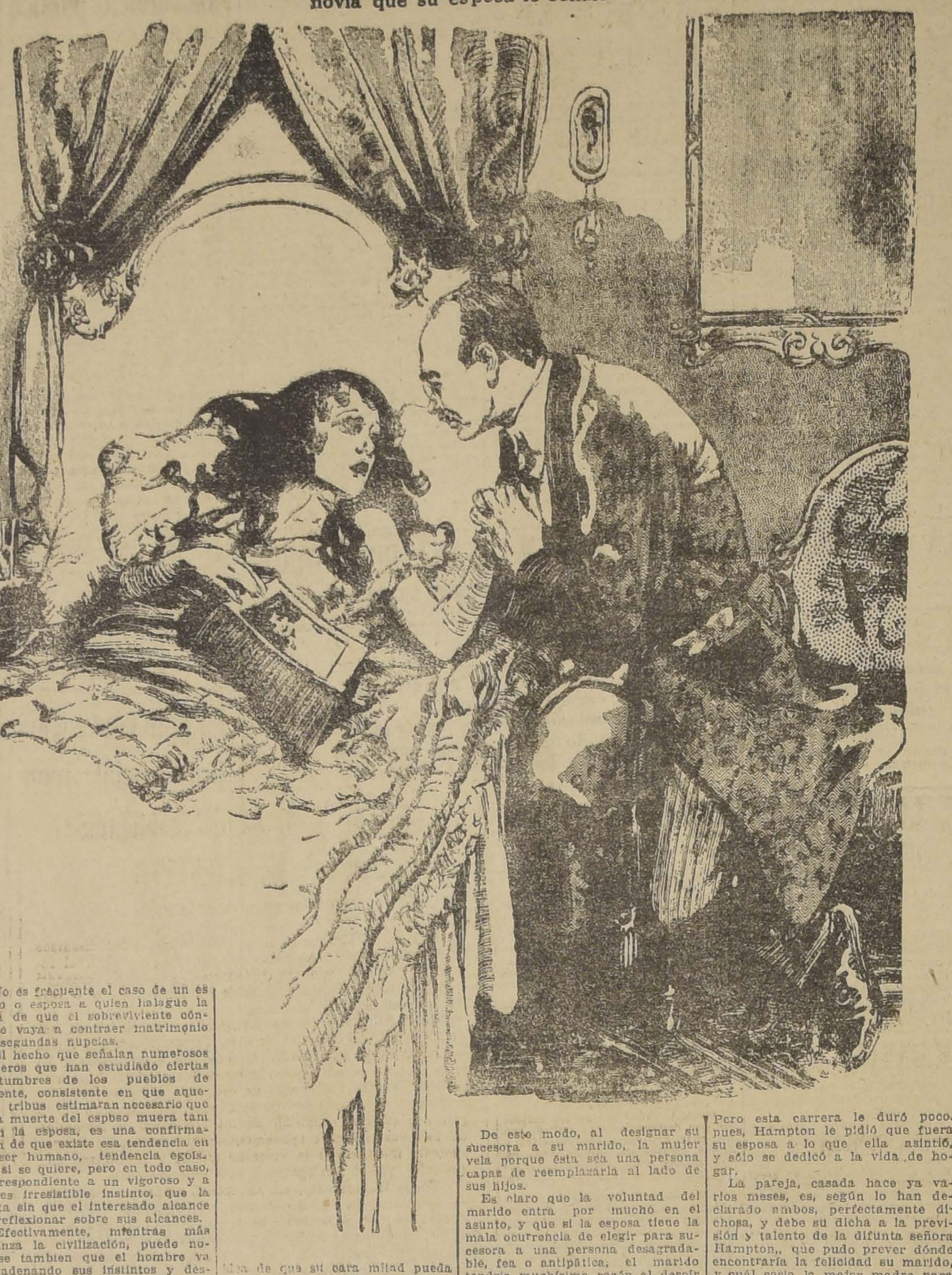

No es frecuente el caso de un esposo o esposa a quien halague la idea de que el sobreviviente cónyugo vaya a contraer matrimonio en segundas nupcias.

El hecho que señalan numerosos viajeros que han estudiado ciertas costumbres de los pueblos de Oriente, consistente en que aquellas tribus estimaran necesario que a la muerte del espbso muera también la esposa, es una confirmación de que existe esa tendencia en el ser humano, tendencia egoísta, si se quiere, pero en todo caso, correspondiente a un vigoroso y a veces irresistible instinto, que la dicta sin que el interesado alcance a reflexionar sobre sus alcances.

Efectivamente, mientras más avanza la civilización, puede notarse tambien que el hombre va encadenando sus instintos y desviándolos en hábitos adquiridos que vienen a reemplazar a aquellos.

En vez del esposo que no muere tranquilo mientras no está seguro de que su mujer va a morir también al mismo tiempo, se presenta el caso del esposo civilizado que vela por el futuro de su mujer e hijos para no dejarlos en situación de pobreza o desamparo, y que no mira ya con horror la idea de que su cara mitad pueda contraer matrimonio nuevamente. Esto es un hecho casi corriente en los pueblos adelantados, y, tal vez por ello nos sorprende tanto saber que existen sociedades lo suficientemente primitivas para impedir que la viuda tenga derecho a rehacer su vida doméstica con un segundo matrimonio, y, aún más, para impedirle que siga viviendo después de la muerte de su marido.

Como decíamos, este instinto desaparece de las razas civilizadas, poco a poco.

Con el tiempo va a ser muy difícil encontrar un marido que no haya previsto la situación futura de su mujer, y que no sienta una satisfacción al dejarla en este mundo rodeado de los bienes y comodidades de que estaba prevista en vida del marido.

Se ha presentado un caso muy curioso en Estados Unidos, que tiene relación directa con cuanto hemos expuesto; el caso se refiere a una mujer extremadamente civilizada y culta, que, por lo tanto, no tenía lugar a sentir esos celos de ultratumba que suelen amargar la vida de las esposas que piensan que el marido debe morir junto con ellas, como pasa con las mujeres de los guerreros orientales...

La mujer moderna, según parece, está dejando a un lado todos esos sentimentalismos perjudiciales, y los está reemplazando por juicios razonables encaminados a hacer de la vida de su marido sobreviviente, un ser feliz como lo era mientras ella vivía.

Además, ¿quién mejor que la esposa puede saber en qué manos quedarán mejor los hijos a la muerte de la madre?

De esto modo, al designar su sucesora a su marido, la mujer vela porque ésta sea una persona capaz de reemplazarla al lado de sus hijos.

Es claro que la voluntad del marido entra por mucho en el asunto, y que si la esposa tiene la mala ocurrencia de elegir para sucesora a una persona desagradable, fea o antipática, el marido tendría muchísima razón al desoír su postrer voluntad...

Pero todo es cuestión de un poco de tacto, y por lo demás, la mujer es la que conoce mejor los gustos de su marido, de modo que basta que se ciña a ellos para tener la seguridad de que el esposo seguirá fielmente el consejo.

Ha dado lugar a variadísimos comentarios la noticia de que el conocido escritor y autor dramático Mr. Benjamín B. Hampton, que ha ganado millones con sus argumentos de películas y otras empresas de publicidad, ha contraído matrimonio con la señorita Claire Adams, de diez y ocho años de edad, en tanto que el marido tiene ya treinta y seis, es decir, el doble de edad.

Tantos fueron los comentarios, que el interesado terminó por referir la verdad.

En el lecho mortuorio, su esposa lo llamó, y, con temblorosa voz, señalándole el retrato de la joven Claire Adams de quince años de edad, le pidió que la tomara por esposa a su muerte, y que para ello, la cortejara desde el día de su defunción, a fin de que se casaran lo más pronto posible, para que sus cinco hijos no quedaran sin madre.

El famoso escritor obedeció el mandato de su mujer con tal fidelidad, que, a los tres años, contrajo matrimonio con Miss Claire.

Poco antes de casarse, Miss Claire fué conducida por su novio a presenciar la ejecución de una película de que él era autor y, como el sueño dorado de la chica era ser actriz de cine, le pidió a Hampton que la introdujera en el elenco. Este así lo hizo, y la muchacha comenzó su carrera artística. Pero esta carrera le duró poco, pues, Hampton le pidió que fuera su esposa a lo que ella asintió, y sólo se dedicó a la vida de hogar.

La pareja, casada hace ya varios meses, es, según lo han declarado ambos, perfectamente dichosa, y debe su dicha a la previsión y talento de la difunta señora Hampton,, que pudo prever dónde encontraría la felicidad su marido, y cuál sería la mejor madre para sus hijos.

EL ORIGEN DE L
LEYES
por ANATOLE FRA

—He meditado sobre la
fía del derecho, dijo mon
geret, y he visto que toda
cia social se base en estos
el robo es condenable; el
del robo es sagrado. Esto
principios que afianzan la
dad de los individuos y que
tienen el orden en el Esta
Si alguno de esos princ
telares fuera desconocido,
dad se derrumbaría toda

Ambos fueron establec
principios de los tiempos
vestido de pieles de oso,
de una hacha, de pedern
una espada de bronce,
sus compañeros al cercado
dras donde las criaturas
bu estaban encerradas con
baños de mujeres y de re

Traían con ellos a las
los jóvenes de la tribu
también piedras caídas
que eran preciosas, porq
ellas se hacían espadas
doblaban. El jefe subió
tículo, en medio del cerc
jo:—"Estos esclavos y
rro, que he arrebatado
débiles y despreciables,
El que ponga sus man
ellos sufrirá el golpe de
Tal es el origen de las ley
nificación íntima de ella
gua y bárbara.

Y porque la justicia es
gración de todas las inju
por lo que aquella infunde
za a todo el mundo. Un ju
ser bueno, porque los
no son todos malvados;
puede ser buena, porque
rior a toda idea de bond
cambios que se han
en ella en la sucesión de
pos no han alterado el
original. Los juristas la
cho sutil y la han dejado
ra. A su ferocidad mism
que debe ser respetada y
recer augusta.

Los hombres son prop
adorar a los dioses malos,
no es cruel o les parece
Los justiciables creen en
cia de las leyes. No tienen
ral distinta de la de los
piensan, como ellos, que
castigada es una acción
Muchas veces me he imag
en la policía correccional
te de los Asises, que el
y el juez están perfectam
acuerdo sobre las ideas
del mal. Uno y otro tienen
mas preocupaciones y un
común.

BEBA

COMO APERITIV

un **COCTAIL** en COGNA
PARRA DE ORO y com
gestivo una copa de COG
LA PARRA DE ORO,
Viña Errázuriz Panquehu
sentirá sano y recon
para su trabajo.

Pídalo al Depósito de
Viña, en Santiago:

SANTA ROSA 83

Teléfono 164, Matade
PRECIO DEL CAJON
AGENTE:

LUIS GONZALEZ

COMPRA

Y SE ARREGLA CUALQUIERA DENTADURA POSTIZA

Usada o quebrada; compostura en el mismo día. Cómprase también dentaduras viejas o quebradas, pagando hasta diez pesos por diente y mucho más y cualquier joya usada, oro y platino.

PAGO EL MEJOR PRECIO

TALLER: ROSAS 1189

ESQUINA DE MORANDE

Almacenes Cooperativ

DE LAS CAJAS DE AHOR

EX - "IQUIQUE"

ESTADO 87. — TELEFONO 2373.

ALMACENES COOPERATIVOS
CHILE
CODECA
M.C.R.
DE LAS
CAJAS DE AHORRO

Avisamos al p
co en general
los cooperado
hemos recibid
siguientes artí

Servicios de
torio, porcela
Limoges, de
piezas, a $
$ 215 cada

Servicios de
torio enlozado
dos dibujos, d
6 piezas, a $
$ 125 cada un

Servicios de
café, 5 piezas
cada uno.

Servicios de
loza inglesa,
cre. Réclame:
cada uno.

Artículos apropiados para el campo, en loza, crist
enlozados, como también todo lo que se relaciona con el
de abarrotes, a precios equitativos.

Despacho rápido a domicilio y se envía p ferrocarril donde se pida

AVISO - CASA IDEAL

GRAN DEPOSITO DE CALZADO

13 — AHUMADA — 13

Avisa a su distinguida clientela y al público en general, que en cumplimiento a la ley de las

OCHO HORAS DE TRABAJO

esta Casa ha establecido el siguiente horario para sus ventas, el cual empezará a regir desde el 19 del presente mes:

— DE —

9 A. M. A 12.15 P. M. y 2.45 P. M. A 7.30 P. M.

COMPRESORAS DE AIRE

"BRUNNER"

DE FAMA MUNDIAL

Ofrecen listas
y por llegar

ALERT & Cía.

Compañía 1289 - Casilla 1932 - Teléfonos 203

"LA HONROSA MISION QUE INCUMBE A LA FUERZA ARMADA, ES ABSOLUTAMENTE AJENA A LA GANGRENA POLITICA UNICO FACTOR QUE LLEVO AL PAIS AL BORDE DEL PRECIPICIO"

DICE EL GENERAL DARTNELL EN UNA ORDEN DEL DIA DIRIGIDA A LOS COMANDOS DE LOS DIVERSOS CUERPOS DEL EJERCITO

El Inspector General del Ejército, General señor Dartnell, ha dirigido la siguiente orden del día a los comandos de los diversos cuerpos del Ejército, relacionada con la abstención de las fuerzas armadas en las luchas políticas:

Los momentos solemnes que conmueven a la República, obligan a esta Inspección General a dirigirse al Ejército, en beneficio de la Nación entera, para recomendarle y exigirle el máximum del esfuerzo y de la cordura, en bien de la tranquilidad pública, del orden interno del país y de la segura marcha de las distintas actividades de la Patria.

Institución de orden y de progreso, el Ejército siente pesar sobre sus hombros la inmensa responsabilidad de la hora actual, y ya que ha definido sus principios y aceptado estas responsabilidades, justo es que la sólida base sobre la cual descansan sus actos, sea cada día de mayor robustez y firmeza.

Para ello debe pensarse en cuáles son los enemigos encargados de socabar esta base, a fin de combatirlos con toda energía y oportunamente.

De nadie es desconocido que la gangrena nacional tuvo como pedestal la política corrompida, personal y de índole especulativa, antes que de interés y bienestar general. Fué así cómo se pospuso la necesidad del país ante la ambición de unos pocos; y tan fecunda fué la acción de esta gangrena, quel legó hasta golpear las puertas de las instituciones mejor organizadas y más fuertemente constituídas.

La sorpresa del primer momento, tuvo como resultado la tranquilidad con que el país entero aceptó los acontecimientos, ya que ellos descansaban sobre los hombros de las instituciones armadas, prenda segura de garantía nacional y de honradez administrativa.

La politiquería reinante, mal endémico en el país, no podía soportar, tranquila y resignada, el golpe de muerte que se daba a sus ambiciones; un trabajo sordo y solapado comenzó a extenderse hacia las instituciones de orden y de progreso.

Destruír este trabajo, es obra de cordura y de alto patriotismo, máximum si se considera que esto temperamento es el que se impone con fuerza poderosa.

El Ejército pertenece a la Nación, él no ha sido creado para servir los intereses de ningún partido político, sea cual sea el color que éste tenga.

La honradez profesional se caracteriza por la corrección de los procedimientos en beneficio de la propia Institución y de la tranquilidad y orden interno y externo de la Patria.

No atacar la política dentro de lEjército, es aceptar la pérdida del Ejército y el derrumbamiento de la Nación.

La honrosa misión que incumbe a la fuerza armada, es absolutamente ajena a la gangrena política, único factor que llevó al país al borde del precipicio .

Por esta razón, esta Inspección General, inspirándose en sentimientos de alto patriotismo, quiere reiterar a los distintos comandos la confianza que le asiste en que por ningún motivo o circunstancia, la oficialidad dará cabia a sentimientos de índole política o a conversaciones que demuestren tendencias de índole partidarista.

La honradez profesional exige, en forma imperativa, que el Ejército siga la senda trazada por los Padres de la Patria, y sus dictados lleven el sello del orden, el respeto ydisicplina, que han hecho grandes a las instituciones armadas, y que han colocado al país, en forma muy honrosa, dentro del concierto de las naciones civilizadas. — **PEDRO P. DARTENELL E.**, General, Inspector General del Ejército.

LAS DELEGACIONES DE LA JUVENTUD ALIANCISTA Y DE LAS ORGANIZACIONES OBRERAS PARTEN EL MIERCOLES EN JIRA AL SUR

LA AMPLIA LABOR DE PROPAGANDA DEMOCRATICA QUE DESARROLLARAN FRENTE A LA CANDIDATURA UNIONISTA, DESPIERTA UN ENORME ENTUSIASMO EN PROVINCIAS

Las Asambleas Provinciales Aliancistas adhieren entusiastas a la labor del Comité Pro Regreso de don Arturo Alessandri

Un grupo entusiasta de jóvenes que los partidos de avanzada, demócratas, radicales y liberales doctrinarios, partirá el Miércoles próximo en jira al sur, acompañados por delegaciones de las organizaciones obreras, debiendo recorrer las principales ciudades de Santiago a Chiloé.

Esta jira tiene por objeto desarrollar una amplia labor de propaganda que aune las fuerzas democráticas y liberales del país que constituyen una fuerte mayoría del electorado frente a la candidatura presidencial levantada por los partidos reaccionarios y oligárquicos. Ella perseguirá asimismo como objeto hacer sentir a las fuerzas vivas de la democracia el alcance de la lucha eleccionaria de Mayo próximo que habrá de definir con carácter de permanente la suerte de la dirección suprema de la República: si ella es confiada a los partidos de amplio espíritu liberal y democrático o si será ocupada por los elementos reaccionarios que sirven los intereses de los partidos oligárquicos, representados hasta este momento por la candidatura unionista del señor Errázuriz Lazcano.

LAS PERSONAS QUE INTEGRAN LA DELEGACION

Entre las personas que formarán parte de la comitiva, figuran representantes de los Partidos Radical, Demócrata, Liberal, Balmacedista, Federación de Estudiantes y sociedades obreras. Entre otros, irán los señores Luis Dávila, Carlos Vicuña Fuentes, Domingo Arturo Garfias, Oscar Schnacke, Leonidas Irarrázaval, Roberto Meza Fuentes, Juan Pradenas Muñoz, Gaspar Mora, Fernando Garcia Oldini, Rafael Silva Lastra, Eugenio Orrego Vicuña y varios otros.

DON PEDRO LEON UGALDE NO IRA EN LA JIRA

Por informaciones que nos han sido proporcionadas en fuente fidedigna, hemos tenido conocimiento que don Pedro León Ugalde no irá en la jira al sur, por diversos motivos de carácter profesional y privados.

EL ITINERARIO DE LA JIRA

La comitiva saldrá de Santiago el Miércoles, a las 7.45 P. M., en viaje directo a Puerto Montt, donde llegará a las 12 P. M., del Jueves. El Viernes, a las 4.40 P. M., irá a Osorno, donde permanecerá hasta el día siguiente. En seguida seguirá a Valdivia llegando a las 11.40 A. M., del Sábado. El Domingo en la mañana irá a Temuco. El Lunes visitará Traiguén, y el Martes Angol, llegando a Concepción en la noche de este día. El Miércoles y el Jueves la comitiva visitará Concepción, Talcahuano y zona carbonífera. El Viernes en la mañana la comitiva partirá a Chillán por el ramal de Tomé. Llegará a Chillán a las 10.30 A .M., y permanecerá allí hasta el Sábado en la mañana. En este día visitará Linares y Talca. El Domingo en la mañana seguirá a Curicó y el Lunes visitará San Fernando y Rancagua. En total, siete días de propaganda democrática.

HOY SE REUNIRA EL COMITE DE SANTIAGO

Esta tarde a las 6.30 P. M., se reunirá en el Club Radical el Comité pro-regreso Alessandri a fin de tomar nota y acordar las manifestaciones que se realizarán en el curso de la presente semana.

Se nos ha informado que en el programa de reuniones que se harán se consideran algunas manifestaciones en locales de diversos barrios y una manifestación central de grandes caracteres para el Sábado.

EN EL COMITE DE FRENTE UNICO CIVIL

Este Comité se reunirá mañana a las 8.30 de la noche en el local de la Junta Ejecutiva de la Federación Obrera para considerar la invitación que le ha enviado el Comité pro-regreso Alessandri para que envíe delegados al seno del comité y participe en las distintas actividades de propaganda.

REPERCUSION EN PROVINCIAS DE LAS ACTIVIDADES DEL COMITE

Enorme ha sido el entusiasmo que ha despertado en provincias las actividades desarrolladas por el Comité pro-regreso de D. Arturo Alessandri que ha sido formado, como se sabe por delegaciones de los partidos demócrata, radical y liberal doctrinario y organizaciones obreras, como asimismo de la convocación a una Convención amplia que se ha denominado Convención Presidencial Republicana.

La labor desarrollada por los partidos de avanzada de base liberal y demócrata ha despertado en provincias las fuerzas populares que han respondido en forma elocuente a tales propósitos, formando un solo frente ante la candidatura de los partidos reaccionarios y oligárquicos.

En breve se iniciará la jira proyectada por el Comité pro-regreso de don Arturo Alesandri y ya las agrupaciones provinciales de los distintos partidos aliancistas y organizaciones obreras se preparan para recibirlo con manifestaciones y muestras de adhesión y júbilo, como lo demuestran las comunicaciones telegráficas que hemos recibido de nuestros corresponsales en provincias, algunas de las cuales reproducimos a continuación:

LA ASAMBLEA RADICAL DE PUERTO MONTT

"LA NACION". — Santiago. — Anoche la Asamblea Radical de esta ciudad acordó pedir a la Junta Central del Partido que convoque cuanto antes a una Convención amplia con el objeto de elegir candidato a la Presidencia de la República.

Sube de punto el enorme entusiasmo por el regreso de don Arturo Alessandri al país y las colectividades políticas avanzadas y las organizaciones obreras preparan manifestaciones de todo género para la llegada de la delegación de la juventud aliancista que dirije la propaganda en este sentido. — Corresponsal."

Hemos recibido, además, una comunicación oficial del presidente de la Asamblea Radical de Puerto Montt, concebida en los siguientes términos:

"La Asamblea Radical de esta ciudad en sesión de hoy considerando el peligro nacional que constituye la candidatura reaccionaria del señor Errázuriz Lazcano estima indispensable celebrar inmediatamente una Convención Republicana amplia reconstituyendo fuertemente la Alianza Liberal y designar un candidato presidencial capaz de contrarrestar y vencer al candidato de la oligarquía.

Asimismo adhiere entusiastamente a la campaña en pro del pronto regreso del Excmo. señor Alessandri. —(Firmados). — **Arcadio Letelier**, presidente. —**Droguett Lotegui**, secretario."

LA ASAMBLEA RADICAL DE LINARES

Nuestro corresponsal en Linares nos envía la siguiente comunicación telegráfica sobre este mismo particular:

"LA NACION". — Santiago. — La Asamblea Radical de Linares sesionó con numerosa concurrencia y acordó adherirse al movimiento iniciado con la aprobación y entusiasmo de la gran mayoría del país en pro del regreso del Excmo. señor Alessandri.

Declaró asimismo su franca adhesión a la Junta Central del Partido."

VIAJE DEL SECRETARIO DEL PARTIDO RADICAL

Por el nocturno del Martes se dirije a Temuco y Valdivia, el secretario general del Partido Radical, don Juan Antonio Ríos, a fin de tratar con los radicales de esas provincias algunos asuntos de carácter interno y de importancia para el partido. El señor Ríos va en cumplimiento de una misión que le confiara la Junta Central hace algunos días.

Se nos informa que con el objeto de oír al señor Ríos, los Presidentes de las asambleas de Cautín, celebrarán una reunión en Temuco el próximo Miércoles.

PARTIDO DEMOCRATA

CENTRO GUERRILLEROS DE LA DEMOCRACIA "FRANCISCO J. LIRA". — Maestranza 226. — Mañana Martes a las 9 P. M., le corresponde celebrar sesión ordinaria a esta prestigiosa institución de propaganda democrática, que le ha cabido desempeñar un importante papel en estos últimos días relacionados con los acuerdos de la Junta Ejecutiva Demócrata de convocar a una Convención Extraordinaria, con el objeto de tratar todo lo relacionado con la cuestión presidencial.

Existe entre los miembros de esta institución el más vivo deseo de concurrir a todas las sesiones y hacer obra efectiva de propaganda, tanto de las doctrinas del partido como asimismo de libertades públicas.

La mesa directiva de este centro hace un llamado a todos los centristas haciéndoles presente que ha llegado el momento de estrechar las filas y aunar todas las voluntades, en vista del peligro de reacción oligárquica que se cierne sobre la democracia y clases explotadas en general con la provocación lanzada por la Unión Nacional, al proclamar como candidato a la Presidencia de la República, al caudillo de esa combinación, el Ministro de Guerra de 1920, que embargó a la República en cien millones de pesos, don Ladislao Errázuriz L.

En esta sesión que promete ser muy concurrida, se presentarán varios votos relacionados con la política actual y la próxima Convención que celebrará el partido. **S. Eyzaguirre V., presidente. C. Guerra, secretario.**

COMITE POLITICO DE LOS OBREROS TRANVIARIOS

Este comité político en su última sesión celebrada el Sábado pasado, entre otros acuerdos tomó los siguientes:

Autorizar al camarada Luis Ayala a objeto de que nos represente en el comité pro vuelta Arturo Alessandri al país.

Efectuar una gran reunión general el próximo Lunes 26 a las 9.30 P. M., en nuestro local de Bulnes esquina de Martínez de Rozas, a la que podrán concurrir todos los obreros y empleados que trabajan en la Compañía de Tranvías Eléctricos de Santiago.

Desautorizar a toda persona que se haga presente en nombre de este comité sin los debidos poderes y en especial a cierta persona del sexo femenino que se dice representante nuestra; cuando la verdad es que esa persona ha sido expulsada de este organismo, tiempo atrás.

PARTIDO LIBERAL DEMOCRATICO ALIANCISTA

CENTRO CLAUDIO VICUÑA S. (9.a COMUNA)

Anoche celebró sesión esta colectividad política, presidida por don Leonidas Bravo Marín, actuando de secretario el señor Ramón Rodríguez C., y con la asistencia de los centristas señores: Oscar Rivera, Raúl Orrego, Benjamín Pavez, E. Pérez, L. Walton, J. L. Castillo, I. Quezada, R. Quezada, P. Fariña, J. Zamorano, L. Portales, S. Prieto, M. Ramírez, R. Bonilla, E. Durán, M. Riquelme, J. Sepúlveda, S. Lira, L. Serrano, P. Bustos C., A. Miranda, H. Bustos, M. Venegas, L. Tagle, H. Varas, A. González, E. Huerta, J. Arias, D. Ramírez y M. Fuentes.

ACTA. — Fué leída y aprobada el acta.

CUENTA. — Se dió cuenta de diversas comunicaciones, entre ellas, de una nota del Centro de Propaganda Directivo del partido, en la que da a conocer y protesta de la forma engañosa de que se valieron los elementos liberales democráticos coalicionistas, conjuntamente con los legatarios de don Elías Balmaceda, señores Carlos y Ramón Balmaceda, para apropiarse del Club primero, y entregarlo en seguida al candidato presidencial de la plutocracia, contraviniendo abiertamente con ello, el testamento de dicho caballero.

Se acordó adherirse a la protesta, y propiciar la redacción de un manifiesto firmado por las mesas de todos los Centros Balmacedistas de Santiago, en el que se dé a conocer a los correligionarios del país, los medios de que echa mano el grupo coalicionista.

De una comunicación del presidente del Centro Liberal, señor Leonidas Irarrázaval, en la que ofrece sus salones para que celebre sesión el Centro, e invita a éste, para que se haga representante el Comité pro regreso del señor Alessandri, como también, en la comitiva de la juventud democrática que irá próximamente al Sur.

Se acordó agradecer al señor Irarrázaval y al Centro Liberal, su generoso ofrecimiento, y autorizar ampliamente al presidente, señor Leonidas Bravo Marín, para que represente a la institución en ambos casos.

INCIDENTES. — Usan de la palabra los señores: Riveros, Bravo, I. Quezada, Walton, Bustos, Riquelme y otros, quienes están todos de acuerdo en que la candidatura Errázuriz significa un reto a la inmensa mayoría liberal del país, y una seria amenaza para el proletariado y clase media.

Se aprobó un voto del señor Bustos, que dice: "Ante el desafío que lanza la oligarquía, a la clase media y proletariado del país, con la proclamación de la candidatura presidencial de don Ladislao Errázuriz Lascano, el Centro Balmacedista de la 9.a comuna declara:

Que no omitirá medios ni sacrificios para combatir dicha candidatura que califica de funesta.

El señor Rodríguez se refiere al Gobierno de facto que existe en la República, y lamenta que los hermosos principios que sustentaron los revolucionarios del 5 de Setiembre, se hayan convertido en un Gobierno retrógrado, al extremo, que el presidente de la Junta de Gobierno, envíe la bandera nacional, para que flamee en el Monte Carmelo y el Vaticaño.

Un señor asambleísta lamenta la actitud de la Junta Directiva, tanto en el asunto del Club, donde debió entablar juicio a los legatarios y seguir un proceso criminal al administrador don Ruperto Murillo, por violación y sustracción de documentos, con descerrajamientos de muebles, cuanto por la inactividad en que está sumida, en los precisos momentos que debo desplegar mayor trabajo.

Después de tratar diversos asuntos de orden interno, se acordó reunirse próximamente en el local que se indicará por la prensa.

Se levantó la sesión.

ASAMBLEA RADICAL DE CALERA

EL VIERNES 17 CELEBRO SESION ESTA ASAMBLEA POLITICA CON NUMEROSISIMA ASISTENCIA

En medio de un gran entusiasmo, proclamó la candidatura presidencial de don Arturo Alessandri Palma, por unanimidad.

Acordó hacer un llamado a todos los ciudadanos que simpaticen con esta candidatura, a fin de formar el comité pro regreso del señor don Arturo Alessandri Palma y al mismo tiempo intensificar la propaganda en contra del candidato oligarca-clerical, señor Ladislao Errázuriz L., haciendo resaltar en un manifiesto los grandes daños ocasionados a la República por este caballero que se consideraría, si alcanzara la Presidencia, como una enorme desgracia nacional.

Se ratificó el nombramiento del señor Raimundo Brito Bonnefoy, como delegado a la próxima Convención de Chillán, quien ya había sido nombrado delegado hace algún tiempo.

El señor Eduardo Le Fort L. da cuenta de una entrevista tenida con el diputado por Quillota don Pedro León Ugalde, quien se muestra cada día más decidido a afrontar la lucha con todo empuje, y exorta a todos los correligionarios estar prontos a todo evento para afrontar la situación con toda energía.

El señor Armando Corbalán Quezada, de paso por este pueblo, usó de la palabra sobre tópicos de actualidad política, recomendando la decisión inquebrantable que debía tener todo radical para alcanzar para la República días mejores.

El señor Corbalán fué muy aplaudido en diferentes pasajes de su discurso, y al final recibió una verdadera ovación por su magnífica e improvisada disertación. — **R. BRITO B.**, Secretario accidental.

CAMPAÑA ELECTORAL EN TEMUCO

Se han iniciado en Temuco diferentes actividades electorales que vienen a ser la preparación de la próxima campaña eleccionaria.

Se cruzan numerosos nombres de candidatos a las senaturías y diputaciones por parte de la Alianza Liberal y que concurrirán a la lucha interna dentro de las asambleas.

Sobre el particular hemos recibido de nuestro corresponsal el siguiente telegrama:

Temuco. — "Nación". — El diario "La Mañana" publica una información política sobre la campaña electoral y posibles candidatos que se presentarán a la lucha en las elecciones de Mayo.

Dice en ella que se dan los nombres de los señores Alejandro Rosselot, Galvarino Gallardo y Domingo Durán para la senaturía radical y los de los señores Rosselot, Santiago Labarca, Enrique Burgos y Héctor Boccardo, para diputados.

La primera de ella ganaría terreno en la provincia donde cuenta con numerosas simpatías y afecciones. —Corresponsal.

LA DIPUTACION RADICAL POR LINARES

La Asamblea Radical de Linares, en su última sesión acordó llevar candidato propio a la próxima lucha eleccionaria, acuerdo que ha sido comunicado a los organismos correspondientes del partido.

EL CENTRO DEMOCRATA DE SANTIAGO Y SUS IDEALES AUTONOMISTAS

El vicepresidente de la Agrupación Demócrata de Valparaíso, en una parte de su artículo publicado en "La Nación" del 18, afirma que la juventud demócrata se ha convencido de la "inoportunidad de formar el frente único con los trabajadores y de la necesidad de celebrar pactos electorales y políticos con otros partidos".

Con respecto a esta opinión, debo manifestar que el Centro Demócrata de Santiago mantiene en toda su integridad el principio de la autonomía absoluta del Partido, única posición en que tiene éste posibilidades de defender a la clase obrera y a los oprimidos sin distinción de nacionalidad, culto, raza o sexo, según lo ordena el artículo 7.o del programa del Partido.

No deseo entrar a dar las razones que han determinado esta actitud, porque ellas son demasiado conocidas y porque producirían, además, una controversia que, a mi juicio, es más oportuno plantear en la próxima Convención.

Ahora bien, estos ideales autonomistas que mantiene intactos la juventud, no significan que ella haya debido oponerse al llamamiento a una Convención, porque es perfectamente democrático consultar a todos los correligionarios en un caso tan delicado como la situación política actual; no significa tampoco que los jóvenes deban oponerse a una estrecha unión con todos los hombres libres de la República en defensa de los derechos que tiene el pueblo de elegir al ciudadano que debe gobernar el país en su nombre; significa, sí, que se opondrá tenazmente en la Convención a que se autorice la celebración de pactos electorales o políticos con otros organismos que no sean las asociaciones de trabajadores.

Podemos, pues, unirnos con los demás partidos y proclamar nuestro candidato a la Presidencia de la República, que represente al pueblo—porque democracia significa Gobierno del pueblo—; aceptamos luchar juntos en estos momentos en que nos sentimos más oprimidos que nunca los explotados del país; pero seguiremos combatiendo todo pacto, a fin de no ver obligado más tarde, al Partido, a ir contra ese mismo pueblo como dolorosamente ocurrió en algunas ocasiones, en la última combinación de que formó parte.

He creído necesario hacer estas declaraciones mientras se reune la Convención de la Juventud Demócrata que, seguramente, reiterará sus ideales; y con el objeto de que no sean ellos interpretados como propósitos encubiertos de traicionar el programa del Partido. Por lo demás, seguiré invariablemente esta norma de conducta en cumplimiento del programa de trabajo que me llevó a la presidencia del Centro y como un medio de limpiar la institución de los pseudo-autonomistas, que ven en estas honradas iniciativas en favor de la grandeza del Partido Demócrata, un medio de servir intereses reñidos con la causa del pueblo.

HUMBERTO MEZA A.,
Presidente del Centro Demócrata de Santiago.

CONSTITUCION DE JUNTAS INSCRIPTORAS

(De nuestro corresponsal por telégrafo)

De Puerto Saavedra. — La Junta Inscriptora se constituyó hoy con la asistencia de cinco miembros de ella.

Eligieron Presidente a don Gumercindo Carrillo, unionista; secretario, don Rudecindo Herrera y comisario, don José Hilario Vigueras, radicales.

Concurrieron los señores José Vicente Leal, Juan Raimundo Moena, unionistas. — Mayoría Unionista.

De Ñuñoa. — La Junta Inscriptora se constituyó ayer a las 2 P. M., con la asistencia de los señores Ramón Cruz Montt, Ramón Sepúlveda Molinare, Teófilo Cornejo, Luis Mor[illegible], Vladimiro Luksic y el oficial civil señor Joaquín Echenique L.

Resultaron elegidos: Presidente, don Ramón Cruz Montt; secretario don Joaquín Echenique y Comisario don Teófilo Cornejo.

Las inscripciones comenzarán el Martes 20 a las 2 P. M.

Viña San Pedro
J. G. Correa Albano
EL MEJOR VINO

EL COMITE PRO REGRESO ALESSANDRI Y EL EJERCITO

(PUBLICACION OFICIAL)

"El Diario Ilustrado" de ayer se refiere a los discursos pronunciados en la asamblea del Sábado para pedir el regreso al país del eminente ciudadano don Arturo Alessandri y lo hace en forma que contradice fundamentalmente la realidad de los hechos.

La publicación de los discursos pronunciados en esa asamblea en "La Nación" de ayer, demuestra en qué forma esa información es malévola, intencionada y tendenciosa. Es falso de toda falsedad que alguno de los oradores haya atacado al Ejército y el hecho de propiciar una manifestación de desagravio además de basarse en una mentira, es un nuevo gesto de rastrera sumisión de los elementos reaccionarios del país que tratan de apoderarse definitivamente de un movimiento iniciado por la juventud militar y traicionado por sus jefes que lo entregaron a la Unión Nacional.

Todos los oradores, sin excepción, atacaron a la Junta de Gobierno que ha desvirtuado las finalidades del movimiento del 5 de Setiembre, que ha deportado a un Presidente de la República, que ha disuelto a un Congreso, que ha emprendido una persecución sistemática en contra de los espíritus independientes, que ha disuelto la Junta Militar y que empieza a hacer sentir su zaña sobre la misma juventud militar que hizo el movimiento de Setiembre.

Esta es toda la verdad de lo ocurrido en la gran asamblea del Sábado. El hecho de aparecer la información que motiva estas líneas en "El Diario Ilustrado" pudo habernos ahorrado un desmentido, pero lo hacemos en la imposibilidad material de publicar todos los discursos que en su mayoría fueron improvisados.

EL COMITE PRO-REGRESO DE ALESSANDRI.

EL PRECIO DE UNA ADHESION

Como en la víspera de toda campaña electoral, la clase obrera, está siendo en estos días, objeto de felicitaciones de los dos bandos que se disputan el poder.

El candidato de las fuerzas reaccionarias, ha manifestado en diferentes oportunidades y en el trascurso de breves días, que él sabe y conoce mejor que nadie las necesidades del pueblo y que estará llano a satisfacerlas cuando llegue a la Presidencia de la República.

En honor de la verdad, hay que dejar constancia que esta declaración, no [illegible] ha creído nadie que haya seguido en su vida política al mencionado candidato.

Un interés tan de última hora por la enorme masa de productores del país es muy sospechoso y revelador.

El candidato de la aristocracia del pergamino y de la reacción, ha tenido cientos de oportunidades en su carrera política, para demostrar con hechos, que conoce las necesidades del pueblo y deseaba satisfacerlas. Nada hizo en su favor en los [illegible] y hoy se tomen sus declaraciones como uno de los ardides para pescar incautos, que de paso, cada día están más escurridisos.

Por otro lado las fuerzas liberales, emplean también con un ardor muy alabable, a conquistar las simpatías de los elementos obreros.

Hay que reconocer, que ésta es una conquista fácil.

Ante el peligro de que la Nación se vea en manos de la oligarquía y lo que es peor, de la oligarquía reaccionaria, el pueblo tiene que pensar en escoger de los males el menor.

Y en este caso el menor de los males, será que triunfe un candidato a Presidente, liberal, antes de que el prototipo del reaccionismo más combativo que se haya conocido en Chile. Este menor de los males, puede fácilmente convertirse en un gran bien, si la clase trabajadora impone condiciones antes de dar esta adhesión solicitada.

La tarea de los elementos liberales, de atraerse la voluntad y la simpatía de los elementos obreros, no es ni puede ser una tarea que se considere difícil.

Antes y por sobre todo, la enorme masa trabajadora es amante y partidaria de los principios liberales.

Los engaños que nuestra clase ha recibido de muchos falsos liberales, no han logrado desalojar de su alma ese anhelo hondo que siente de ver siempre triunfante a estos principios.

A esto, habría que agregar ahora el instinto de conservación, de toda una clase social que repudiará siempre estar bajo el dominio de las fuerzas de la reacción: capitalismo, clero, militarismo.

Así y todo, creemos que los actuales dirigentes de la fuerza obrera de todo el país, han de saber poner precio a esta solicitación de esfuerzos de parte de los partidos liberales.

En esta ocasión es necesario, indispensable, que se repita la adhesión candorosa del pueblo que trabaja, ante la esplendidez de un programa como sucedió el año 1920.

Se necesita algo más que eso.

Se necesitan hechos que afiancen el cumplimiento de aquel programa, aparte naturalmente de la incorporación a él, de los modernos postulados sociales que ya han abierto honda brecha en el campo de la sociología.

Entre el precio de la adhesión obrera, entre otros, que pueden merecer comentario aparte, debe figurar en primer término, el compromiso formal de todos los elementos sanos de los partidos liberales, de cerrarles el paso a toda costa y por cualquier medio, a los elementos inmorales con que cuenta cada partido y que sin duda pretenderán nuevamente, como en campañas anteriores, salir a flote, para seguir explotando sus influencias con la coima y la gestión de negocios inmorales.

Debe recordarse en estos momentos, la situación que se creó al Excmo. señor Alessandri, con un parlamento liberal sólo en el nombre y que en realidad estaba compuesto en gran parte por [illegible], que sólo aguzaban su ingenio ante la prima suculenta, importándoles un comino los intereses del liberalismo y de la Nación.

Estos elementos son conocidos en cada partido Aún más; es fácil señalarlos con el dedo, de modo que no es tarea sobrehumana formarles el ambiente que merecen, a fin de sepultarlos en el ostracismo para bien del triunfo que se espera a la corriente liberal.

No hacerlo en cada partido, será buscar la repetición del caso ya sucedido, de ver al primer magistrado de la nación, entregado a los cubileteos de gentes inmorales, cubiertos con el doble ropaje de parlamentarios y de liberales.

La adhesión obrera tan buscada, debe tener como precio, entre otras esta moneda: **la de la selección de los representantes por cada partido, para que el triunfo sea limpio y puro y digno del esfuerzo que ha [illegible] el pueblo por alcanzarlo.**

CARLOS ALBERTO MARTINEZ.

PARTIDO RADICAL

CENTRO DE ASAMBLEISTAS RADICALES DE SANTIAGO

Mañana a las 9.30 P. M., en el Club Radical de la novena comuna situado en San Diego 339, celebrará sesión este nuevo centro político.

Alessandri encarna hoy, como ayer, el sentimiento democrático del país

Hoy en la noche, a las 10 P. M., don Arturo Garfias dará ante el micrófono de la Radio Chilena, una interesante conferencia sobre la campaña iniciada en pro del regreso al país del Excmo. señor Alessandri, que titula: Alessandri encarna hoy como ayer el sentimiento democrático del país."

HACIA LA ORGANIZACION DE UN GRAN INSTITUTO DE MEDICINA LEGAL

LO QUE DEBE SER UN ESTABLECIMIENTO DE ESTA INDOLE

Con motivo de la construcción de nuestro Instituto Médico-Legal, hemos tenido ocasión de conversar con el doctor Alberto Benítez S., recién regresado de Europa donde estuvo 17 meses desempeñando la comisión que el Gobierno le encomendara en 1923, para que estudiara los últimos progresos alcanzados por la medicina legal.

El doctor Benítez había sido varios años ayudante de ese ramo en la Escuela Médica y 5 años interno en la Casa de Orate.

En Buenos Aires, por medio de los profesores señores Domingo Cavia y José Ingenieros, pudo imponerse del estado de estos estudios en esa metrópoli, como hemos tenido ocasión de leer en la prensa una detallada información.

De Buenos Aires se dirigió a Londres, Ginebra, Roma y Berlín, matriculándose después como alumno en la Universidad de París, donde siguió el curso de esa especialidad en el reciente Instituto Médico Legal francés.

Actualmente desempeña el puesto de ayudante médico de la clase de medicina legal de nuestra Facultad y organiza un laboratorio médico legal.

En vista de ser poco conocido entre nosotros esta especialidad, le preguntamos.

¿Ya qué se reduce un Instituto de Medicina Legal?

—Estos Institutos — nos contesta el doctor Benítez — son centros netamente científicos, de investigación, donde se reciben cadáveres (generalmente desconocidos), que necesiten investigación judicial para saber si han sido o no víctimas de un crimen. Allí se reciben los cadáveres en una sección especial de recepción; se describen minuciosamente sus vestidos (si es necesario), se desinfectan éstos en una estufa y el cadáver pasa a celdas o nichos que se mantieren artificialmente a algunos grados de temperatura bajo cero, para evitar la putrefacción y conservarlos indefinidamente, si es necesario.

En este frigorífico, (aparte de las maquinarias para producir el frío), hay una sección llamada exposición, donde se exponen los cadáveres para que los deudos que visiten el establecimiento los reconozcan.

Conviene hacer notar una cosa de importancia, que pasa en nuestro Instituto.

Hace meses, se encuentra almacenado en el Instituto, el frigorífico y no se ha instalado por falta de fondos, lo cual ha hecho suspender los trabajos, debido al aire putrefacto y nauseabundo que emanan los cadáveres en descomposición por el calor. Han muerto infectados dos empleados del personal y han habido varios enfermos.

El frigorífico es, pues, una necesidad imprescindible.

La identificación de las personas (fotografías dactiloscopia, antropometría), es de gran utilidad para el reconocimiento del criminal, del cadáver y de cualquier desconocido.

Un museo de piezas anatómicas interesantes y de los instrumentos de crimen son necesarios, así como una buena biblioteca cada día más interesante por los adelantos científicos y sociales (accidentes del trabajo, etc.)

Hay que tener también una o más salas para velar los cadáveres y otros de espera para el público.

Para la enseñanza, es necesario tener salas de clases con buen material: piezas anatómicas y cadáveres, laboratorios, linterna de proyección, instrumental de autopsias, salas para el profesor y ayudantes. Cámara obscura, bodega, carbonera, salas de baños excusados, etc., son necesarios como una sección de administración, que lleve la estadística, los gastos y entradas que es indispensable.

El conocimiento de las enfermedades mentales, de la criminalogía, cárceles y penitenciarías, es muy interesante y útil a esta especialidad.

—¿Y qué juicio le merece el Instituto Médico Legal en construcción?

—Es sencillamente una obra de primer orden en su género, que honrará a la ciencia, al país, a la América y aún al Viejo Mundo; tendrá todas las dependencias arriba enumeradas y aún cosas que otros Institutos no poseen, — termina diciéndonos el doctor Benítez.

Es oportuno hacer honor al mérito, diciendo, que la ciencia, la justicia ,la enseñanza, tendrán en ésto, mucho que agradecer a un apóstol muy bien inspirado, el doctor don Carlos Ibar, que ha hecho de este precioso Instituto la encarnación de un ideal ejemplar.

El profesor Roger, Decano de la Facultad de Medicina de París después de visitar esta construcción y conocer sus planos, dijo: que si este Instituto no era el primero en su género en el mundo, **sería el segundo.**

Hay vivo interés por oír la disertación que sobre actualidad política, ha ofrecido para esta noche un diputado radical.

Se invita especialmente a los correligionarios que permanecen alejados de la asamblea a fin de retemplar los espíritus y adoptar resoluciones encaminadas a la unión de todos los radicales.

INFORMACIONES CABLEGRAFICAS DEL EXTERIOR
DE NUESTROS CORRESPONSALES ESPECIALES VIA EASTERN Y ALL AMERICA CABLES INC. Y DE "THE UNITED PRESS". LOS ORIGINALES DE TODOS LOS CABLEGRAMAS QUE SE INSERTAN EN ESTA SECCION ESTAN A DISPOSICION DEL PUBLICO EN ESTA IMPRENTA.

Primo de Rivera está satisfecho

DEL CURSO DE LOS ACONTECIMIENTOS EN AFRICA

"Sobre la duración del Directorio — dice — tengo la convicción de que la mayoría de los españoles desean que continuemos. Sólo los profesionales de la política nos aborrecen"

(Correspondencia cablegráfica de Martín Fernández, especial para "La Nación")

MADRID, 18.— Preparándose para salir de Tetuán, Primo de Rivera, ha hecho interesantes declaraciones. Hé aquí las principales:

"Mi despedida debe ser un "hasta luego", porque sólo temporalmente abandono Africa. Volveré pronto. Recuerdo con satisfacción los momentos críticos y graves porque hemos pasado y tengo la esperanza de que cuando vuelva estará más maduro el plan que elaboramos y que habremos recogido nuevos frutos. Sumisiones incipientes irán sasonándose y la nueva línea estará consolidada".

"En los momentos que siguieron a la rebeldía tuvimos momentos muy serios. Las fuerzas dispersas asediadas eran insuficientes para consolidar la avalancha que llegó a las puertas de Tetuán. Rota la comunicación con Xauen, la moral se quebrantó, y temimos fundadamente que pudieran reproducirse las tragedias inolvidables. Felizmente, logramos evitar la catástrofe, porque el espíritu del Ejército reaccionó con entereza y vigor insuperables".

"Se han hecho circular fantásticas cifras de prisioneros. Para poner dique al desbordamiento de la fantasía, diré que calculo que pasan de 600, pero no pasan de 800. Estas cifras las tenemos controladas con servicios de informes cada día más perfectos. Informes del campo enemigo permiten afirmar que nuestras operaciones de castigo unidas al bloqueo de determinadas zonas y al quebrantamiento sufrido pasada la lucha, ha ocasionado a los moros un mal estar que se traduce en constantes disenciones entre las cabilas. Ignoro si esto se ha conseguido por política o por casualidad. No quiero afirmar que sea por política, para evitar que se diga que me envanezco de mi labor, pero lo cierto es que hemos logrado dividir al enemigo".

"Creo que tardaremos poco en abrirnos camino hacia Xauen, ciudad que se ha resentido con nuestra salida, pues la habíamos acostumbrado a la vida pacífica y productiva. España dejaba a Xauen, anualmente, doce millones de pesetas. El Gran Visir contribuye eficazmente a afianzar nuestra obra en Marruecos".

"La oficialidad, cada día más apasionada por el problema, realiza su labor con vivísimo interés persuadida de que daremos a la empresa un valor permanente y definitivo, provechoso para España. Tenemos el proyecto de una nueva organización del ejército de Africa, sobre la base de las fuerzas indígenas y voluntarias bien ponderadas con elementos peninsulares. Este es el ejército que necesitamos para esta empresa".

"Ahora no se modificará la línea de la zona oriental. Respecto roteada, como lo han sido todas las posiciones, pero evitaremos que se repitan en las aisladas las tragedias, porque ahora el auxilio podrá ser inmediato. Además, el tiempo perfeccionará los medios de defensa que emplearemos y el conocimiento sucesivo de la línea de enlace y de los puestos, multiplicará su valor".

"Mi preocupación política durante mi permanencia en Madrid, será el régimen provincial, porque el asunto interesa grandemente para vigorizar la vida regional".

"Una de las mayores satisfacciones que tenemos, es la de ver cómo renace vivo el entusiasta sentimiento españolista en Cataluña. A la anterior estridencia malsana, la sucedió el sano patriotismo de hombres de grandes méritos que laboran para que así suceda".

"Sobre la duración del Directorio, tengo la convicción de que la mayoría de los españoles desean que continuemos. Sólo los profesionales de la política nos aborrecen. Nadie más deseoso que yo de dejar esta carga abrumadora. Si Dios, por un designio providencial me inspirara una idea feliz, una solución que sirviese al país, acudiría presuroso al Rey para que la llevase a la práctica, prescindiendo de mí".

"La Unión Patriótica sigue su camino de organización y preparación para cuando sea su hora. Por ahora, el Directorio tiene que cumplir su deber. Así lo creemos los generales que lo formamos y así lo desea el país".

Aunque se ha dicho que Primo de Rivera ha envejecido, conserva su mismo vigor de seimpre.— **Fernández.** (U. P.).

EL GENERAL PERSHING LLEGO AYER A BUENOS AIRES

Se le tributa un cariñoso recibimiento

(Correspondencia cablegráfica de L. M. Alvarez, especial para "La Nación")

BUENOS AIRES, 18.— El general Pershing y comitiva llegaron hoy a las diez a la estación Constitución.

El general fué recibido por el Ministro de Relaciones, doctor Gallardo; por el de Guerra, general Justo; por el teniente coronel Valotta, designado ayudante del general Pershing; por el Ministro de Agricultura, señor Lebretón; por el introductor de embajadores, señor Amaya; por el embajador argentino en Estados Unidos, señor Pueyrredon; por el jefe del Regimiento Granaderos, teniente coronel Pilotto; por el teniente coronel Sánchez Reynafe; por el secretario del Ministro de Marina, teniente de navío Chihigaren; por el teniente de fragata, Lajous, designado ayudante del almirante Dayton, y por el jefe de Policía, señor Fernández.

El general Pershing se dirigió en seguida al Plaza Hotel, siendo objeto en el trayecto de calurosas demostraciones de aprecio. El pueblo lo aplaudía a su paso.

A mediodía el general y parte de su comitiva almorzaron con los Ministros de Guerra y Agricultura. Después se dirigió al domicilio particular del Presidente Alvear, para saludarlo. Invitado por el Presidente, el general Pershing concurrió con él a la reunión de la tarde en el Hipódromo Argentino, cuya presencia fué saludada por el público con grandes aplausos.

En su residencia del Plaza Hotel, el general Pershing recibió a los periodistas, a quienes les expresó que visitaba la Argentina con verdadero placer y agregándoles que la impresión que traía de su rápido paso por el interior le había dejado muy bien impresionado.

Como se ha anunciado, el general norteamericano permanecerá en Buenos Aires hasta el Miércoles.

El programa de festejos que se ha elaborado consulta, entre otros números, un almuerzo que le ofrecerá mañana en la Casa Rosada el Presidente Alvear, y varias visitas a los cuarteles, incluyendo una a la Escuela Militar de Aviación.— **Alvarez.**— (Especial).

GRAN BRETAÑA

ARRESTO DE UNA MUJER Y DE CUATRO IRLANDESES

LONDRES, 18.— Noticias no confirmadas por "The Daily Mail", anuncian que las autoridades de Portamouth arrestaron a una mujer y a cuatro irlandeses, de quienes se cree son sinnfeiners extremistas y a quienes se les considera complicados en un complot para hacer volar un buque británico, con el propósito de crear un conflicto entre Gran Bretaña y el Estado Libre. (U. P.)

LONDRES, 18.— **Discutiendo la opinión manifestada por "The Evening Star"**, respecto del proceso Mumtaz, el órgano laborista "The Daily Herald" encarece que se deje obrar a la justicia, aún en el caso de que se resientan los setecientos príncipes hidúes.

Agrega que espera que la ley no respetará personas y declara que, al estudiarse muy de cerca ese proceso misterioso, ha quedado demostrado que el príncipe heredero de uno de los Estados de la India era, no solamente un calavera, sino que también un bodoque.— (U. P.)

LONDRES, 18.— **Ha fallecido el obispo católico romano de Salford**, Monseñor Casartelli.— (U. P.)

LONDRES, 18.— **De una partida de seis millones de dólares oro** que lleva a bordo el vapor "George Washington", dos millones fueron desembarcados en el puerto de Plymouth. Este barco trae a Londres la más grande partida de oro que ha podido llevar a Europa un solo vapor, desde la última guerra. Dos millones serán embarcados para Bombay.— (U. P.)

RUMANIA

LONDRES, 18.— **El diario "The People" anuncia que la finada Carmen Silva**, reina de Rumania, impresionada por los acontecimientos de la guerra, prácticamente se habría suicidado, pues se dió un baño sumamente largo con agua demasiado caliente, y se paró en seguida en una ventana, lo que le provocó una pulmonía, de la cual murió.— (U. P.)

EGIPTO

CAIRO, 18.— **Ha dejado de existir** el general Ibrahim Fathy Baja, ex Ministro de Guerra en tiempo de Lord Kitchener. —(U.

SUIZA

GINEBRA, 18.— **Una demostración definitiva del idealismo norteamericano y del interés pecuniario de los europeos, ocurrirá,** cuando la Conferencia del Opio reanude sus sesiones mañana a las 3 P. M.

Mr. Porter está resuelto a sostener una lucha para que sea aprobado el programa norteamericano contra las drogas nocivas, obligando a todas las potencias opositoras a que cambien de delegados.

Si con esto se consigue un cambio en el desarrollo de la política, inmediatamente y como primera cuestión del programa norteamericano, se pide la disminución en un diez por ciento anual de la producción de opio en los países del Pacífico, terminaría la insistencia de Gran Bretaña, Francia, Holanda e India, de que la Conferencia es incompetente para conocer de tal cuestión.

Si tal actitud la mantienen estos últimos países, probablemente la delegación norteamericana se retire de la Conferencia.

Los norteamericanos reclaman que Estados Unidos es la única gran potencia que desea sinceramente reglamentar el uso de drogas nocivas, mientras que los europeos sostienen que el idealismo de Estados Unidos es posible porque sus intereses no están afectados financieramente.

Mientras se regula la producción de la Conferencia del Opio realmente los intereses de los países del Pacífico; Gran Bretaña, Francia, Holanda y otros miembros de la Liga esperan confiadamente en que Gran Bretaña no permitirá que Mr. Cecil presida la delegación, a menos que esté dispuesto a hacer concesiones a los Estados Unidos.— (U. P.)

CHINA

Nuevas hostilidades

LONDRES, 18.— El corresponsal de "The Central News Agency" en Changhay informa que la guerra ha comenzado cerca de Ching-Kiang, a cuarenta y cinco millas al noreste de Nankin, entre las tropas de Chih-Sit-Yaan y Lu-Yung-Shiang. Las tropas de Chih se replegaron hacia Soocho. Los buques de guerra norteamericanos procedentes de Ching Kiang y de Nankin protegen a los extranjeros.— (U. P.)

ITALIA

D'Annunzio obsequia su cadena de reloj a Mussolini

ROMA, 18.— El célebre escritor Gabriel D'Annunzio ha obsequiado al Premier Mussolini, la antigua y valiosa cadena de su reloj, con un talismán. Envió este regalo acompañado de una carta en la cual dice a Mussolini que espera que las mágicas virtudes del talismán tendrán gran eficacia para evitar los males, tanto políticos como personales que pudieran afectarle.

El premier Mussolini agradeció afectuosamente el mensaje del célebre escritor (U. P.)

TURIN, 18.— **Se informa que recientemente ha aparecido una extraña epidemia.** Los facultativos creen que se trata de una nueva enfermedad, hasta hoy desconocida. Dicha enfermedad aparece con los mismos síntomas de la bronconeumonia, transformándose invariablemente en una pleuresía benigna; pero que gradualmente va consumiendo al paciente hasta hacer que se paralice gran parte del sistema respiratorio, debido a la obstrucción de los bronquios, terminando fatalmente en una lenta y total asfixia. (U. P.)

NAPOLES, 18.— **El senador barón Francesco Compagna** guarda-alcoba de la reina madre, ha fallecido hoy.— (U. P.)

ROMA, 18.— **Una bula expedida por el Papa** instituye una nueva prefectura apostólica en la ciudad de Sinu (Colombia).— (U. P.)

ROMA, 18.—**El Papa designó a** Monseñor Joseph Díaz Torres, de Puerto Rico, Notario registrador del Vaticano y Monseñor Isaac Soto, de la arquidiócesis de Ayacucho-Perú-chamberlam secreto.— (U. P.)

ROMA, 18.— **El Martes se reunirá el Gabinete.** Se cree que se propone contrarrestar enérgicamente la circulación de comentarios exagerados.— (U. P.)

ROMA, 18.— **El Directorio de la Compañía de Navegación Aérea Génova-Barcelona informa** que el premier Mussolini le ha ofrecido su cooperación para el desarrollo de la iniciativa, para lo que espera solamente que se regularice su organización.

El premier Mussolini elogió los esfuerzos de la Compañía y pidió que se apresurase la organización de la nueva línea, prometiendo la ayuda del Gobierno.— (U. P.)

ROMA, 18.— **El Papa accedió a la solicitud del Obispo Berliot** de trasladar su Diócesis de Sendai-Japón al antiguo lugar de Hakodate.— (U. P.)

ROMA, 18.— **El Papa envió una carta a Monseñor Salas Edwards,** Presidente del Consejo Eucarístico de Chile, ensalzando los esfuerzos de las dos recientes manifestaciones y recomendándole seguir las indicaciones anotadas en la Encíclica Ubi arcano.— (U. P.)

PISA, 18.— **El Príncipe Heredero de Rumania** visitó el Aeródromo militar. Luego después fué obsequiado con un banquete organizado por la oficialidad del Aeródromo.— (U. P.)

ROMA, 18.— **Una misión de Gendarmería Griega,** presidida por el coronel Sañudis, llegó hoy día a esta ciudad, para dedicarse a estudiar la organización de la policía italiana y adoptar los métodos científicos que actualmente son usados en todas las grandes metrópolis europeas. (U. P.)

ALEMANIA

LOS MONARQUISTAS COBRAN NUEVOS BRIOS

BERLIN 18.—Los monarquistas cobran nuevos bríos y aumenta su unidad desde que ha entrado en funciones un gabinete de tendencia nacionalista.

Fuera de las manifestaciones ofrecidas a los príncipes Ruperto y Oscar, ha habido otros incidentes que demuestran la consolidación de los reaccionarios, como por ejemplo, las excusas de von Ludendorff, por sus declaraciones contra el prícipe Ruperto y von Kahr, que provocaron disenciones entre los monarquistas y, desde ayer en la mañana, la fiesta que celebran en Magdeburg Stahlhern y su liga de combatientes del frente, en la que se han pronunciado entusiastas discursos y han asistido antiguos generales.

Ha habido numerosos desfiles, aclamaciones y discursos en los que no se ha tratado de ocultar la idea de revancha.— (U. P.).

BERLIN, 18.— **Veinte mil comunistas se reunieron** para rendir homenaje a la memoria de Liebneight, Rosa Luxemburgo y Lenin, realizando un gran desfile por la ciudad.

En medio del desfile iba un automóvil con una alegoría atacando al plan Dawes que figuraba como la guillotina de grandes proporciones bajo la cual algunas personas, que caracterizaban a los socialistas, trataban de empujar a un obrero.

También se notó a un individuo, disfrazado de tío Sam que, en medio de los manifestantes, arrastraba a un obrero encadenado.

A pesar de estas manifestaciones de hostilidad, no hubo desorden alguno durante la manifestación.— (U. P.)

BERLIN, 18.— **La policía ha arrestado a Karl Hauk,** reconocida autoridad en historia medioeval por haber robado de los archivos documentos referentes a las familias de los Hapsburgo y de los Hohenzollern.

Se ha descubierto además que esos robos, que se llevaban a cabo desde hace diez años, han sido perpetrados también en los archivos del Vaticano, de Londres, Bruselas y otras ciudades.— (U. P.)

BERLIN, 18.— **Von Eckener, ex-comandante del dirigible Z. R. 3, estuvo presente en una gran demostración política,** en la que el profesor Peterson de la Universidad de Berlín declaró que Eckener era el mejor piloto de toda Alemania.

El anuncio del profesor Peterson fué recibido en medio de una delirante ovación, por lo que se estima que ha quedado insinuada su candidatura presidencial. — (U. P.)

MEXICO

MEXICO, 18.— El Ministro de Relaciones Exteriores, Sr. Saenz, declaró que para las actuales leyes de inmigración prohiben terminantemente la entrada a los súbditos chinos, y para los inmigrantes de otras naciones les será obligatorio presentar los documentos necesarios para acreditar su nacionalidad, identificación y conducta. (U. P.)

BRASIL

MONTEVIDEO 18.— **Comunicaciones de la frontera, anuncian que el presidente Bernardes ha decretado la disolución de los llamados cuerpos provisorios** que se organizaran por el presidente del Estado de Río Grande del Sur, señor Borgues Medeiros.

Algunos no acataron la orden, negándose a disolverse, pero luego se les obligó a cumplirla. Se arrestó al capitán Eliseo Rodríguez, quien se negó firmemente a disolver las tropas.

El decreto se ha dictado en atención a que se ha probado, después de la revista que les pasara a las tropas el General Andrade Neves, los cuerpos cuyas planillas contemplan a doscientos cincuenta y hasta trescientos hombres en vez de noventa que corresponden según la ley de presupuestos.— (U. P.).

RIO JANEIRO, 18.—**El Ministro de Justicia abandonará su cartera** el próximo Jueves. Lo reemplazará interinamente don Aníbal Freire, Ministro de Hacienda.— (U. P.)

RIO JANEIRO, 18.— El Rey de España concedió el título de comendador de la Orden de Isabel la Católica a don Ramiro Fernández Pintado, cónsul de España en Río Janeiro. Con este motivo, la colonia española le ofrecerá un banquete. (U. P.)

ES PROBABLE QUE DUNDEE SEA DESCALIFICADO EN LOS RINGS FRAN

Se le acusa de violación de un contrato de pelea. — Cómo explica ... gado de París la actuación del boxeador italo-norteamericano

NUEVA YORK, 18.— La Comisión de Box se ocupará, en su sesión del Martes, de la cuestión relativa al sucesor del campeón mundial de peso liviano Benny Leonard.

Es probable que se pida a los promotores de matches que organicen un campeonato de eliminación entre boxeadores de pesos livianos. Para este efecto la Comisión de Box ha manifestado ya que serían considerados como excelentes elementos para realizar el campeonato de eliminación referido, boxeadores de la talla de Luis Vicentini, Terris, Mandell, Bernstein y Tommy O'Brien.

Respecto de la reunión que celebrará el Martes la Comisión de Box, se ha indicado que aun cuando la Comisión de Box de Nueva York no es miembro de la Federación Internacional, se pedirá a Dundee una explicación de su actuación en París.

Los promotores de matches de París han cablegrafiado a Dundee amenazándolo con instruirle un proceso por violación de un contrato de pelea, el cual puede suspenderse, siempre que permanezca en Gran Bretaña.

Pero, el abogado que tiene Dundee en París explica que la partida tan repentina del boxeador italo-norteamericano se debió al fracaso de los promotores para depositar los cinco mil dólares de garantía, con lo que se violó el contrato de pelea, el cual estipulaba que dicho depósito debía hacerse el día quince.

Agrega que Dunde
saje el diez y seis,
que veía que iba a
ma suerte que Gibb
boxeadores norteam
Europa, citando el ca
a Gibbons que puso
francés Goddard,
ahora haya percibid
lín.

Los promotores
clamación a la Fede
de París, la cual se
pronto posible. Es
Dundee sea desca
siempre de los rings
Una presentación
bién a las Federa
cional y a la Americ
tome una medida
lar a la anteriorme
da.— (U. P.)

MARRUECOS

TETUAN, 18.— **Comandada por el Mayor Muñoz Grande** se constituyó una columna de fuerzas indígenas la que realizó una operación de castigo en la zona de Yebelhudia, donde se albergan frecuentemente los rebeldes, incendiando las viviendas que las columnas dejaban a retaguardia.

La operación se realizó de noche, sorprendiendo la columna referida a los habitantes de los aduares. Las fuerzas que constituían la columna, procedían sigilosamente, porque los indígenas que la formaban están acostumbrados a esta forma de guerrear.

Se causaron a los rebeldes numerosas bajas. Con motivo de la acción, han sido ascendidos, por méritos de guerra a cuarenta y ocho alfereces.— (U. P.)

FRANCIA

DON ARTURO ALESSANDRI SIGUE VIAJE VIAJE A ROMA

PARIS, 18. — Se anuncia que don Arturo Alessandri siguió viaje a Roma. (U. P.)

De Francia al lago Tchad en aeroplano

PARIS, 18.— Hoy partieron los aviadores Pelletier, Doisy, Vuillemin, Fegois y Dagmaeux, del aeródromo de Buc, en dos aeroplanos de cuatro motores, iniciando el raid que habían proyectado hacer al Lago Tchad.

Se han recibido noticias informando que los aviadores han aterrizado a doscientas millas de París en el campo de aviación de Avors debido a que fueron sorprendidos por un fuerte ventarrón. Es muy probable que continúen mañana por la mañana su interrumpido viaje. (U. P.)

PARIS, 18.— **El general Lanrezac,** héroe de las batallas de las batallas de Charleroi y Guise de 1924, ha dejado de existir. — (U. P.)

PARIS, 18.—**El "Quai D'Orsay" fué sorprendido esta mañana** por la notificación de que von Tredelenburg no había partido a Berlín pues, al último momento, se le ordenó permanecer en París con el objeto de evitar que su actitud fuera interpretada como una ruptura.—(U. P.)

PARIS, 18.—**El premier M. Herriot ha dado instrucciones al Embajador en Moscow** M. Herbette para que formule otra protesta ante el Soviet por la inoportunidad del discurso de Rykoff sobre la deuda.

M. Herbette ha iniciado las gestiones al respecto.—(U. P.)

ESTADOS UNIDOS

Mr. Borah resuelto a pasar a la oposición

WASHINGTON, 18.—Para romper con la administración, tomando como pretexto los acuerdos financieros recientemente celebrados en París, el presidente de la Comisión de Relaciones Exteriores del Senado, Mr. Borah, ha decidido reclamar de nulidad de dichos acuerdos, por estimarlos sumamente perjudiciales para los intereses norteamericanos.

Esto podría significar una nueva dificultad en las relaciones de Estados Unidos con Europa, y podría hacer al Gobierno de Norte América moralmente, si no legalmente, responsable como cooperador de las potencias aliadas en los esfuerzos para obtener el pago de las reparaciones de Alemania.

Mr. Borah pasó el weekend recogiendo antecedentes para sostener la nulidad de los acuerdos de París y espera emitir un anuncio a este respecto, muy en breve. —(U. P.)

Mr. HOOVER ATACA EL PACTO DE PARIS

WASHINGTON, 18.— Bajo los siguientes títulos: "América burlada y atrapada por los diplomáticos europeos en París.—Convenio atroz.— Saltando en el reñidero de gallos de Europa", Mr. Harvey publica en Washington Post", un artículo en que ataca vehemente el Convenio de París.

"En dicha ciudad—dice— nos hemos comprometidos a intervenir en el reñidero de gallos de Europa, lo mismo que los demás, en los próximos cincuenta años" y agrega que es inconcebible creer que Mr. Coolidge pueda aprobarlo.

Ataca al secretario de Estado, Mr. Hughes como responsable de ello e insinúa que la forma de cancelar ese compromiso puede encontrarse en el estatuto que prohibe a las comisiones nombradas por el Presidente firmar convenios que liguen al país, o también interpretando el Convenio de París como un verdadero Tratado que, de consiguiente, debe ser ratificado por el Senado.

Sin embargo, admite que ambas tésis son discutibles.

Es indudable que ese artículo será un poderoso estimulante a la oposición que se hace al Convenio y que, además, fomentará una seria lucha en el Senado donde los elementos que insisten en el aislamiento oficial de los Estados Unidos, y su no participación en los asuntos europeos, son todavía muy poderosos.— (U. P.)

ACTIVIDADES DEPORTIVAS MUN

No se llevará a efecto el match Firpo-Gibbons

NUEVA YORK 18.— Thomas Rice, redactor deportivo y representante del National Sporting Club, dice que la proyectada pelea Firpo - Gibbons no se llevará a efecto jamás, pues Gibbons se propone permanecer en Estados Unidos para optar el título de Dempsey aún cuando el campeón mundial se retire del ring.

Gibbons basa su opción en el hecho de que logró mantenerse frente a Dempsey durante quince rounds de la pelea que sostuvieron en Shelby-Montana, el 4 de Julio de 1923, en la que fué derrotado por puntos.

Mr. Rice, dice, que la postergación indefinidamente de la pelea Firpo - Gibbons, significará la partida de Firpo a París y desde aquí a Argentina; probablemente Gibbons cablegrafió a Londres, manifestando al boxeador argentino que no podría concluir las negociaciones para un encuentro entre ambos, antes del 25 de Enero.— (U. P.).

Turf extranjero

NIZA, 18.— Hoy se corrió el Grand Prix Steeplechase, de ciento cincuenta mil francos, en una distancia de cuatro mil cuatrocientos metros.

Mon Petit de Mr. William Barker se adjudicó el premio a una cabeza de Meissonier, de propiedad de M. Picard. Tercero, y a dos cuerpos, llegó Saint Bernard, de propiedad del mismo Picard.

Participaron diez y
llos en la carrera.—
BUENOS AIRE, 1
éxito se realizaron
natación. Zorrilla
suramericano en
bres, haciendo el
minuto, tres segund
tos.— (U. P.)
BUENOS AIRES 1
rreras realizadas hoy
pódromo Argentino,
guientes resultados:
Primera carrera:
montado por Leguiz
tre, 3.o Yacaré. Tie
Segunda carrera:
montada por Lema;
Comadrona. Tiempo
Tercera carrera:
va, montado por
sidente, 3.o Longch
2.15 2|5.
Cuarta carrera:
montada por Pelle
mera, 3.o Buenom
2|5.
Quinta carrera:
montado por Lan
llo, 3.o Agramont,
3|5.
Sexta carrera:
tado por Torterol
Rayo. Tiempo: 48
Séptima carrera:
montado por Ruiz
3.o Roi de Trefle. T
Octava carrera:
montado por Acosta
Malita. Tiempo: 1
MONTEVIDEO, 1
clásico Río Janeiro
en el Hipódromo de
ganado por Mi R
por Moreno; 2.o A
Verde. Tiempo: 1

fume
Cigarrillos
Sporting
Club
TABACO HABANO
$ 1.20

CUAL ES EL SIGNIFICADO DEL C DE PARIS PARA LOS ESTADOS U

Se cree que, a pesar de no comprom forma oficial, tendrán que tomar u pación activa en la vigencia del plan D

WASHINGTON, 18.—En las esferas políticas se considera de suma importancia la cuestión de saber si los Estados Unidos, por el Convenio de París, han entrado o no formalmente en el campo de los asuntos europeos.

La insistencia de la Administración en que, en forma alguna, se ha comprometido, es explicada como parte de su política gene como parte de su política general de mantener, por todos los medios, su posición oficial de aislamiento con el objeto de evitar la oposición tanto del público como del Congreso.

Los diplomáticos, lo mismo que los políticos sostienen que a pesar de no comprometerse oficialmente los Estados Unidos a participar en la recaudación de las reparaciones o a hacer respetar los pagos, es indudable que su propio interés les obligará a tomar parte activa en esos asuntos.

Entre los diplomáticos prevalece la opinión de que la renuncia del Secretario de Estado, Mr. Hughes significa el término del "extraoficial" retroceso cauteloso hacia Europa mientras que la entrada de Mr. Kellog al Departamento de Estado inciará una era de franca cooperación oficial con el mundo entero, manteniendo las estrechas relacion
actualmente con Gr

Se cree que el G
que un hombre de
perimentado, como
Berlín, le manteng
del desarrollo de l
del plan Dawes.

Los expertos pol
micos presumen,
que la operación d
no presentará difi
dos próximos años
crisis surgirá cuan
tenga que iniciar s
gros.—(U. P.)

ESPA

MADRID, 18.— E
carniceros de Madr
las dificultades pa
nado en España,
contrato de adquis
tos novillos argen
ampliar la adquisi
mil.
El gremio se pro
ensayo para llevar
importación.— (U.

Piden un pre Primo de R

MADRID, 18.—A
do que el ayunta
boso se dirigió a
cipios españoles,
criban una instanc
Rey, pidiendo u
Primo de Rivera, p
ha realizado en la
Marruecos.—(U. P.)

LONDRES, 18.—
sal de "The Ex
Co" en Tanger
tropas y los aero
continúan atacand
de Adngera.— (U.

MADRID, 18.—
rigua el paradero
de un Banco de
gó con una jove
vándose un millón
liras.— (U. P.)

EN EL CAMPO ES INDISPENSABLE

UNA LINTERNA DE BOLSILLO

Nosotros le ofrecemos en este artículo un surtido muy interesante y de primera calidad.

Tenemos las linternas de la acreditada marca "FRANCO", muy estimadas por su buen servicio.

HAY DE MUCHOS TIPOS Y EN GRAN VARIEDAD

DE PRECIOS MUY ECONOMICOS

Para estas linternas ofrecemos pilas y lamparillas de repuesto.

DEPARTAMENTO DE ELECTRICIDAD DE

MORRISON Y CIA.

SANTIAGO

LAUREL SECO

1|2x10, 3|4x10, 1x10; 1 1|2x10 2x2, 2x3 y 2x4 en bruto y elaborado, tiene gran existencia:

LA REPUBLICA

BARRACA Y FABRICA

DOMEYKO 2254

E-9

INFORMACIONES CABLEGRAFICAS DEL EXTERIOR

DE NUESTROS CORRESPONSALES ESPECIALES VIA EASTERN & ALL AMERICA CABLES INC. Y DE "THE UNITED PRESS". LOS ORIGINALES DE TODOS LOS CABLEGRAMAS QUE SE INSERTAN EN ESTA SECCION ESTAN A DISPOSICION DEL PUBLICO EN ESTA IMPRENTA.

Todavía la cuestión del Arzobispado de Buenos Aires

El Gobierno argentino notifica a la Santa Sede que el Nuncio, Monseñor Beda Card'nale, no es persona grata

(Correspondencia cablegráfica de L. M. Alvarez, especial para "La Nación")

BUENOS AIRES, 18.— A pesar de la reserva mantenida por la Cancillería, cuyo titular se negó reiteradamente a confirmar los rumores circulantes, se supo anoche en virtud de un despacho de [illegible] el Ejecutivo argentino, juntamente con la aceptación de la renuncia de Monseñor de Andrea, había solicitado de la Santa Sede el retiro del Nuncio. En esa presentación se habría declarado sintéticamente que la actitud de monseñor Beda Cardinale ante el Gobierno. habría hecho que dejase de ser persona grata.

La nota al parecer, no daba mayores explicaciones. Sólo contenía, además, un breve párrafo, en el que se solicitaba también el relevo del auditor de la Nunciatura, monseñor Silvani.

El despacho de Roma anunciaba que el Vaticano había publicado una declaración oficiosa, dando cuenta de esa petición del Gobierno argentino, agregando que ella no había causado sorpresa ni impresión, pareciendo que todo el asunto era más bien una cuestión personal, que institucional; que las exageraciones de la prensa habían desempeñado un papel importante en él.

Tales declaraciones, evidentemente, no serían jamás firmadas en un comunicado oficial y son inexactas en su parte final, pues es sabido que la parte argentina no ha debatido ninguna cuestión personal, sino principios, que la prensa argentina no ha exagerado, habiéndose probado todas las afirmaciones.

Serían también inexactas en su primera parte, pues, según ese mismo telegrama, el cardenal Gasparri, al tener conocimiento del pedido del Gobierno argentino, habría demostrado en forma clara su indignación.

De todos modos no cabe duda, que la medida por fin adoptada por el Ejecutivo argentino ha de ser bien recibida por la opinión pública, la que ha sido reclamada desde hace más de un año.

Sólo falta ahora—ya que a pesar de todo la voluntad nacional ha sido burlada—que consecuentemente con otras medidas, la Suprema Corte, niegue el pase constitucional para la designación de Administrador Apostólico, recaída en la persona del único prelado argentino que incitó abiertamente a sus subordinados al desacato y menosprecio del Senado y del Gobierno: Monseñor Boneo.— Alvarez. (Especial).

ARGENTINA

OFICIALMENTE SE ANUNCIA QUE EL NUNCIO HA DEJADO DE SER PERSONA GRATA

BUENOS AIRES, 18. — El Canciller señor Gallardo ha anunciado oficialmente que telegrafió al Ministro argentino ante la Santa Sede informándole que el Nuncio Apostólico, Monseñor Beda Cardinale y su Secretario, Silvani han dejado de ser personas gratas para el gobierno argentino. Le encarece además, su pronto retiro.

El ex-Presidente Irigoyen se dirige a Córdoba

BUENOS AIRES, 18.—Esta mañana, a las 5.35, el ex-Presidente Irigoyen y su comitiva se dirigieron a Córdoba

Desde las primeras horas de la mañana, un enorme gentío se dirigía a la estación Retiro, hasta que se formó una colosal manifestación. También numerosas señoritas le llevaban ramos de flores, ovacionando al ex-Presidente, quien fué rodeado por la concurrencia, imposibilitando por mucho rato su llegada al tren y la partida del mismo.

De Córdoba han comunicado que reina la mayor expectativa con motivo del viaje de don Hipólito Irigoyen.—(U P.)

Mr. Borah estima que no habra paz segura

Considera que no hay gran provecho en que los Estados Unidos adhieran a la Corte Mundial de Justicia antes de que se codifique el derecho internacional

(Correspondencia cablegráfica de Frederick Jahn, espec'al para "La Nación")

NUEVA YORK, 18.— El Senador Mr. Borah ha hecho al representante de la "United Press" las siguientes declaraciones:

"Estoy profundamente convencido de la necesidad de solución de los principales problemas económicos del mundo, entre los cuales el más urgente es la fijación de un total de reparaciones que pueda soportar Alemania.

"Por cuanto es imposible separar los problemas económicos de los políticos, no diviso posibilidades de paz segura mientras no se hayan solucionado los problemas económicos y, de consiguiente, he abogado en favor de la convocatoria por los Estados Unidos, a una conferencia mundial como medio mejor y más sencillo de ajuste económico".

Mr. Borah, a quien se había invitado para hacer uso de la palabra en la última reunión de las Cámaras de Comercio, verificada en Roma, pero que no pudo asistir a ella, dijo que, en el caso de ser invitado, le gustaría hablar en la reunión de Bruselas, sobre los problemas económicos; sin embargo, es dudoso que sus quehaceres le permitan trasladarse a Europa en Junio.

Se estima que Mr. Borah considera que las principales cuestiones que deben solucionarse, desde el punto de vista económico, son las de las reparaciones, de las deudas internacionales y la de Rusia, con sus vastos aspectos económicos.

A menos de que esos problemas sean solucionados en forma satisfactoria se cree que Mr. Borah considera muy poco justificadas las esperanzas que otros fundan en la Conferencia del Desarme.

Más aún, se estima que Mr. Borah, no ve gran provecho en que los Estados Unidos adhieran a la Corte Mund'al antes de que el Derecho Internacional sea codificado, a fin de que los procedimientos de la Corte sean sentados sobre una base firme y adecuada. Además, desde el punto de vista político, no se ve qué razón pueden tener los Estados Unidos para apresurarse desde que los próximos nombramientos de jueces de la Corte, no se llevarán a cabo antes de 1930, y, mientras tanto, si lo desean, los Estados Unidos tienen amplia libertad para aprovechar sus servicios.

Mr. Borah, ha abogado enérgicamente en favor de la pronta e incondicional devolución de las propiedades extranjeras, la que considera que es, para los Estados Unidos una obligación de honor y decencia, sean cuáles fueren las estipulaciones del Tratado y otros tecnicismos. Sin embargo se manifiesta excéptico respecto de la suerte de su propio proyecto, tendiente a la investigación de la legalidad de la confiscación de las propiedades extranjeras.

A una pregunta que se le hizo sobre los rumores referentes a que, posiblemente sucederá a Mr. Kellogg, cuya permanencia en el Departamento de Estado es considerada por muchos como provisional, mientras se nombra a una destacada figura política, contestó sonriente: "Creo que es una congetura errada."— Jahn. (U. P.).

BOLIVIA

LA PAZ, 18.—Los diarios publican un cable del alcalde de Lima para el Presidente Saavedra, en el que se le anuncia que la Municipalidad de Lima ha acordado enviar al Presidente una tarjeta de oro como recuerdo de su visita y que con el mismo objeto hará colocar una placa de bronce en el centro de la ciudad.—(U. P.)

LA PAZ, 18.—Mañana llegará procedente del Perú el internacionalista argentino don José León Suárez.—(U. P.)

LA PAZ, 18.—Autorizadamente se dice que la Convención republicana publinista proclamará candidato a la Presidencia de la República a don José Gallano Villanueva y a Vice, a don Pedro Gutiérrez.—(U. P.)

Mussolini se ha afianzado en la opinión pública

Así lo declara un corrresponsal espec'al de "The Daily Express" en Roma

LONDRES, 18.—El corresponsal especial de "The Daily Express", en Roma, declara que después de haber hecho una jira completa por toda Italia, durante la cual tuvo las mejores oportunidades para estudiar la situación política en cada uno de los rincones del Reino, llega a la conclusión de que el premier Mussolini ha logrado afianzarse firmemente en la opinión pública italiana.

"Parece cierto que Mussolini se mantendrá en el poder durante algunos meses más, con la imposibilidad de que se produzca una seria división entre los miembros del Gobierno."

"Aparte de ocasionales encuentros entre las tropas fascistas y los grupos socialistas y comunistas en varias partes del país, Italia permanece en perfecta calma."

"Hablar de la posibilidad de un serio levantamiento de los comunistas o de una revolución es una ridiculez."

"El fascismo ha triunfado completamente en los últimos meses. Aparentemente hay muy poco que esperar de que la oposición llegase a reemplazar al Gobierno de Mussolini."

"Se dice que Salandra, Orlando, Giolitti, que constituyen los tres ases de la oposición, paracen estar agraviados con motivo de las reformas que se han propuesto a la ley electoral, la cual no es más que una astuta maniobra del premier para contrarrestar el fuego de los ataques de la oposición.

El premier no ha intentado jamás, en realidad, esforzarse por obtener la aprobación de la cláusula de modificación de la ley electoral.

Amendola, entrevistado, se queja de la intervención en la libertad de la prensa de la oposición y de las actividades que se desarrollan respecto de las sociedades secretas, pero, declara que los aventinistas se niegan a regresar a la Cámara siendo que los comunistas ya han regresado.

Amendola agrega: "consideramos a los comunistas los mejores aliados de los fascistas, porque ellos llevan el gorro frigio de la libertad y usan de la violencia. Nosotros por estas razones consideramos que hay diferencia entre nuestro programa y el de los comunistas y nos agrada que ellos hayan vuelto."

El corresponsal dice que es increíble que pueda parecer que Mussolini tenga la mayoría de sus amigos entre los grupos de la oposición como entre los propios partidarios de él y como su posición no llegará a ser realmente comprometedora, ellos invariablemente se replegarán a sus filas —(U. P.)

ROMA 18.— Se ha manifestado que la Cámara de Diputados se reunirá en la primera quincena de Febrero, para discutir los presupuestos.

"Il Mattino" comentando la decisión de los sub-comités de la Cámara, recalca que las mujeres italianas deben esperar un cambio de Gobierno si desean votar. El fascismo se ha mostrado ingrato para con ellas, rechazando el proyecto de ley, porque la mayoría de las mujeres simpatizan con los ideales conservadores que no están personificadas con el fascismo — (U. P.).

EN EL PUENTE DE LOS MORROS OCURRIO AYER UN GRAVE ACCIDENTE AUTOMOVILISTICO

SE VUELCA UN AUTO PARTICULAR, RESULTANDO MUERTO EL CHOFER Y HERIDOS DE GRAVEDAD CUATRO DE LOS PASAJEROS

LOS HERIDOS SON LOS SEÑORES ENRIQUE Y ROBERTO LEZAETA, DON CARLOS DE PETRIS Y LA SEÑORA TERESA VALDIVIESO DE LEZAETA

El chofer, Nazario Fuentes, presenta en el cuerpo horribles mutilaciones. — Detalles de la desgracia

En la mañana de ayer ocurrió un doloroso accidente automovilístico que costó la vida a un modesto y honrado chofer y que dejó gravemente heridas a varias personas de nuestra sociedad.

El automóvil en que viajaban los señores Ramón Ocampo Ortúzar, don Roberto Lezaeta Acharán, su esposa doña Teresa Valdivieso de Lezaeta, don Enrique Lezaeta, don Carlos de Petris y el chofer Nazario 3.o Fuentes, se volcó en el puente de Los Morros, destrozándose totalmente, causando la muerte del chofer Fuentes y dejando gravemente heridas a las demás personas, excepción hecha del señor Ocampo, que resultó ileso.

EL VIAJE

Era motivado por el deseo de las personas nombradas de presenciar la carrera automovilística a Lontué, que se verificó ayer.

El auto era de propiedad del señor Ocampo.

Los viajeros partieron de Santiago a las 5 y media de la madrugada y tomaron por Santa Rosa, en dirección a Buin.

La marcha del vehículo tenía cierta velocidad que, según informaciones posteriores, le había imprimido el chofer en el deseo de ganar terreno para presenciar en sitio adecuado y en mejores condiciones posibles el desarrollo de la gran prueba automovilística.

En el puente de Los Morros, sitio ubicado poco más allá de San Bernardo, el camino se encuentra lleno de sinuosidades y entre ellas hay una zanja de cierta profundidad.

Al llegar a este punto fué donde ocurrió la desgracia.

EL ACCIDENTE

La máquina, por la velocidad que llevaba, sufrió allí un fuerte barquinazo en tal forma que se volcó hacia la izquierda, dando dos vueltas sobre sí misma.

Entre los escombros del carruaje destrozado quedaron algunos de los pasajeros, mientras otros fueron lanzados a alguna distancia.

El chofer Nazario Fuentes, recibió una muerte instantánea y horrible: degollado, con un ojo saltado, la cara partida y la cabeza destrozada.

Don Enrique Lezaeta quedó con heridas y contusiones de alguna gravedad.

Don Carlos de Petris recibió contusiones y heridas más graves aún que el señor Lezaeta.

La señora Teresa Valdivieso de Lezaeta, resultó con la clavícula izquierda quebrada.

Don Roberto Lezaeta aparecía con serias heridas en la frente y contusiones en el cuerpo.

Y el señor Ocampo Ortúzar, ileso, sin ninguna contusión.

LA ATENCION DE LAS VICTIMAS

Los primeros en tener conocimiento de esta desgracia fueron algunos guardianes de la policía de Buin, los que en el acto prestaron a las víctimas las atenciones que requerían y pidieron los auxilios del caso.

Desde Buin se pidió auxilio a la Asistencia Pública de Santiago, lo que no se obtuvo, por la distancia y por estar el servicio fuera del radio de acción de la Asistencia.

Desde Buin también y en automóviles particulares se trasladaron al sitio del accidente algunas personas, entre ellas el doctor Orrego Puelma y la señora Ema de Laz, Presidenta de la Cruz Roja de Buin y dos socias de esta institución.

Estas personas prestaron a los heridos las primeras atenciones y en seguida procedieron a su traslación.

El doctor Orrego reconoció la muerte del chofer y constató las heridas y el degollamiento, aunque no se pudo precisar con toda exactitud cómo se produjo éste.

El señor de Petris y la señora Valdivieso fueron trasladados a su domicilio en Santiago; las demás personas heridas fueron llevadas al hospital de Buin.

LOS RESTOS DEL CHOFER FUENTES

En las primeras horas de la mañana, algunos amigos y compañeros del chofer Fuentes se trasladaron al sitio en que ocurrió la catástrofe, para recoger sus restos.

El cadáver se hallaba aún, según nos lo manifestaron más tarde, las personas que le recogieron, con las manos fuertemente asidas al volante, y el pie puesto sobre la palanca del freno, como si en el instante mismo de advertir el peligro, el infortunado Fuentes hubiera hecho los postreros esfuerzos para detener la marcha del vehículo y salvar el escollo fatal.

Don Nazario 2.o Fuentes González

Observaron también esas personas, que el freno se hallaba fuertemente apretado y creen deducir de ello que, posiblemente, al observar riesgo la persona que iba al lado del chofer, se hubiera adelantado a cerrar el freno y quién sabe, se nos dijo anoche, por esa misma personas, si aquella maniobra que contrarió en el instante supremo la que se propuso realizar el chofer, no haya sido la causa precisa del accidente.

EN CASA DE LA FAMILIA LEZAETA

Durante el día de ayer la casa de la familia Lezaeta se vió concurrida por gran número de personas de nuestra sociedad, que fueron a imponerse del estado de la señora Valdivieso de Lezaeta.

Estuvimos también anoche en la casa y allí se nos agregaron algunas informaciones a las que acabamos de anotar.

La señora había informado que durante el viaje observó en varias ocasiones al chofer la mucha velocidad a que marchaba, diciéndole que con ello se exponían todos a matarse por cualquier accidente; pero que sus observaciones no fueron acogidas, tal vez porque se las habría estimado como simples aprensiones.

EN CASA DEL CHOFER FUENTES

Los restos del infortunado Fuentes fueron trasladados ayer mismo por sus compañeros a su casa en la calle Gorbea número 2155, donde se velan.

Anoche se hallaban allí reunidos numerosos amigos y compañeros del extinto, los que nos suministraron los datos que hemos anotado respecto a la forma en que se encontró al cadáver.

Hablamos con su esposa, doña Alba Urbina de Fuentes.

El chofer Fuentes era un hombre joven, de 33 años de edad, sobrio de costumbre, muy trabajador y estimado por sus patrones y por sus compañeros.

El anuncio del viaje para seguir de cerca la carrera automovilística había despertado en él mucho interés, porque era gran aficionado a los deportes.

De ahí que la noche anterior durmiera sobresaltado en espera de la hora conveniente para preparar el automóvil y salir en viaje. A la 1 de la madrugada se despertó y se levantó, pero cuando se cercioró de que todavía era muy temprano, volvió a recogerse en el lecho para abandonarlo poco después, a las 4. A esa hora se despidió de su esposa y salió a preparar el carruaje.

Hombre de modestas costumbres, su vida era apacible y tranquila, sin más bienestar que el que podía proporcionarle su sueldo. No tenía seguros sobre la vida ni recurso extraordinario alguno de previsión para él ni para su esposa.

LOS FUNERALES DE LA VICTIMA

Se efectuarán esta tarde a las 4. Y se nos pide citar para que concurran a él a sus amigos y a los miembros de la Sociedad Manuel Montt, a que Fuentes pertenecía.

El cortejo partirá de la casa de la calle Gorbea 2155.

ESTADO DE LOS HERIDOS

A media noche se nos informó que el señor Enrique Lezaeta seguía en el mismo estado de gravedad.

El estado del señor de Petris es igualmente grave; en la noche tuvo una pequeña reacción, pero ha aparecido la fiebre.

A los heridos los atienden los doctores Orrego Puelma y Moya.

La señora Valdivieso de Lezaeta seguía mejor, a media noche, hora en que nos informamos de su estado.

LA ACCION DE LA JUSTICIA

El comandante de la policía de Buin don Carlos Carvajal, que en los primeros momentos se trasladó al sitio de la catástrofe, tomó parte activa en la atención de los heridos y ayer mismo dió cuenta a la justicia de lo ocurrido.

El juez de subdelegación de Buin inició también el correspondiente sumario.

DEPORTES

NATACION

LA ELIMINATORIA LOCAL EN LA PRUEBA DE NATACION DE LOS 100 METROS

SE VERIFICO AYER EN EL ESTADIO POLICIAL, VENCIENDO ALFREDO CAMPOS, DEL CLUB QUINTA NORMAL

Numerosa y distinguida concurrencia se dió cita en la mañana de ayer en el Estadio Policial para presenciar la eliminatoria local de los 100 metros por el Campeonato de Chile.

Desde las 9 A. M. muchos aficionados de los clubs Quinta Normal Bodminton y Gimnástico Alemán desarrollaron un programa de saltos ornamentales, ejercicios de water polo, carreras de postas y otras pruebas que mantuvieron la atención del público que premió las diversas fases de cada jornada con entusiastas aplausos.

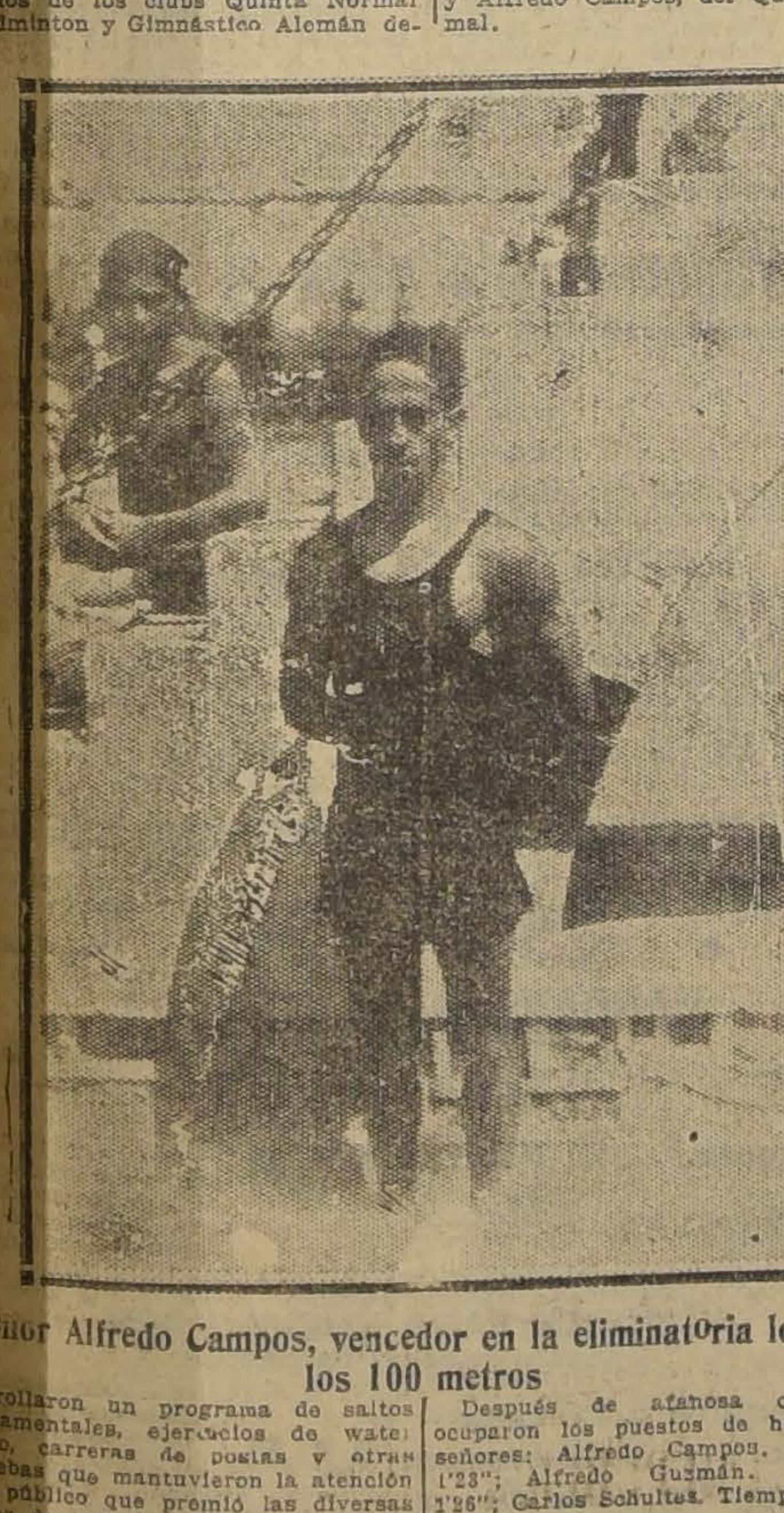

Señor Alfredo Campos, vencedor en la eliminatoria local de los 100 metros

LA ELIMINATORIA DE LOS 100 METROS

A las 10 A. M. el jurado especial nombrado por la de Natación y Water Polo llamaba a los aficionados que debían intervenir en esta prueba.

Hicieron acto de presencia los señores Carlos Schultes, del Club Gimnástico Alemán; Alfredo Guzmán y José A. Hormaichea, del Badminton y Alfredo Campos, del Quinta Normal.

Después de afanosa contienda ocuparon los puestos de honor los señores: Alfredo Campos. Tiempo: 1'23"; Alfredo Guzmán. Tiempo: 1'26"; Carlos Schultes. Tiempo: 1'29".

En la Piscina del Parque en Valparaíso se verificará el próximo Domingo el Campeonato de Chile en los 100 metros, participando los elementos de Santiago y Valparaíso.

FOOTBALL

Morning Star Sporting Club

En la reunión del Jueves pasado eligió el siguiente directorio:

Presidente honorario, Monseñor don Rafael Edwards (reelegido); Capitán honorario vitalicio, señor Manuel García; Presidente, señor Alfonso Pizarro F. (reelegido); Primer Vice Presidente, señor Santiago Cruz; Segundo Vice Presidente, señor Andrés 2.o Barrera; Secretario, señor Luis Gilberto A. (reelegido); Pro Secretario, señor Humberto Espinosa M.; Tesorero, señor Fidel Cabrera V. (reelegido); Pro tesorero, señor Aurelio Acuña; Directores, señores: Oscar Cabrera E., Rodolfo Steffens y Eduardo Vergara C.; Capitán del primer equipo, señor Eduardo Vergara E.; Vice capitán del primer equipo, señor Julio Gómez G.; Delegado, señor Alfredo Vargas.

Comisión para el paseo campestre de fin de temporada, señores Eduardo Vergara E. y Luis Gilberto; Comisión revisadora de cuentas, señores: Oscar Cabrera, Alfredo Vargas y Humberto Espinosa.

MARRUECOS F. C.

Esta institución ha elegido el siguiente directorio que regirá sus destinos durante el presente año.

Presidentes honorarios, señores Manuel Covarrubias O. y Francisco de B. Valdés C.; Vice Presidentes honorarios, señores Manuel Covarrubias Freire y Jorge Valdés O.; Directores honorarios, señor Armando Carreño A. y Ernesto Valdés G. H.; Capitán honorario, don Julio Morales del C.; Presidente efectivo, don Luis Caballero M.; Vice Presidente, don Santiago Cuevas M.; Secretario, don Luis Saavedra Plaza; Pro-Secretario, don Carlos Caballero M.; Directores, señores: Heriberto Romo A., Emilio Herrera, Vicente Campos, Pedro Pino y Lisandro Tapia; Capitán 1.er equipo, don Aurelio Gagliardi; Vice capitán, don Antonio Miranda; Capitán 2.o, don Ramón León; Capitán 3.er, don Darío Montero; Delegado de planta, don Heriberto Romo A.; Suplente, don Angel Millán; Sección Infantil; Director General y Tesorero, don Octavio León; Secretario y Recaudador, don Ismael Rodríguez; Capitán 1.er equipo don Manuel Campos; Vice, don Luis Caballero G.; Capitán 2.o equipo, don Vicente Campos; Director del cuadro artístico, don Darío Montero.

EL 1.o DE MAYO JUVENIL F. C. CUMPLE SU 8.o ANIVERSARIO.— Hoy, cumple 8 años de vida en los deportes, el 1o de Mayo Juvenil e Infantil F. C.

Esta fecha es para toda la entusiasta muchachada del 1o de Mayo un día de orgullo por el buen pie de organización y progreso en que actualmente se encuentra, y principalmente una satisfacción íntima para los hombres como don Francisco Jiménez y Guillermo Ferrer, quienes actualmente continúan en su magna obra desde los puestos de vice y presidente honorario, respectivamente.

Hoy los socios del 1.o de Mayo no queriendo dejar pasar esta fecha, prepara con todo entusiasmo una hermosa fiesta para el Domingo próximo, en una quinta de Ñuñoa, que a la vez será la fecha en que el nuevo Directorio se hará cargo de su puesto.

CENTRO GOLDEN STAR F. C.

Esta institución ha elegido el siguiente directorio:

Presidente honorario, señor Juan Escobar; Vice, señor Ernesto Godden; Presidente efectivo, señor Manuel Cabrera B.; Vice, señor Pedro V. Vásquez; secretario, Ismael Pino P.; Pro Secretario, Alejandro Morales; Tesorero, Manuel Cabrera; Pro tesorero, Pedro do Vásquez; Directores, señores: Armando Velásquez, Guillermo Ahumada, Humberto Ruiz, Domingo Jofré; Capitán I. adulto, Juan Núñez; Vice I. adulto, Roamel Roco; Capitán I Infantil, Guillermo Ahumada; Vice I Infantil, Carlos Kong; Capitán II Infantil, Luis Vargas; Vice II Infantil, Arturo Riquelme; Utilero, Oscar Pino S.

Federación de Foot-Ball de Chile

El Directorio de esta colectividad sesionará hoy Lunes, a las 7 de la tarde, en su nuevo local: Estado 363.

Liga Metropolitana de Deportes

Cita al Consejo para hoy, a las 9.30 P. M., en tercera convocatoria en la secretaría, Estado 363.

Tabla: Memoria anual, balance de tesorería, elección de Directorio para 1925 y asuntos varios.

CITACIONES

Nelson Sporting Club.—Cita a junta general para mañana a las 7 de la tarde, en la secretaría del club.

Tabla: Discusión de los estatutos; resultado de la última excursión; resultado del concurso atlético del 11 del presente; y nombramiento de delegados para la formación de una nueva liga deportiva.

BASKET - BALL

Jorge V v. Deportivo Español

VALPARAISO, 18.— Hoy se jugó en esta ciudad uno de los encuentros mejores de la temporada de basket ball, entre los cuadros del Jorge V y Deportivo Español, ante un público numeroso.

Después de un reñido lance el triunfo correspondió al Deportivo Español por 23 tantos contra 11 del Jorge V.

EL CORRESPONSAL

EXCURSIONISMO

LA REUNION CAMPESTRE DE AYER DEL CUERPO JORGE MATTE

ALCANZO ESPECIAL BRILLO

En un simpático ambiente de franca cordialidad se verificó ayer en el Parque Recreativo Escolar, en Lo Ovalle, la fiesta campestre que ofrecía el Cuerpo de Excursionistas "Jorge Matte Gormaz, a sus socios y familias con ocasión del segundo año de vida.

A las diez de la mañana llegaban al local de la fiesta, los socios y sus familias, los que después de un breve descanso iniciaron

ALGUNOS NUMEROS DEPORTIVOS

destacándose un partido de Volley Ball, en el que actuaron los siguientes elencos:

Equipo Chile: Victor Manubens, capitán, Francisco Bodini, Anguita, Morales, Lafuente, y Francisco Fierro.

Equipo Galvarino: Retamales, capitán, B. Campaña, Carlos Valdivieso, L. Rubio, Colombo y Pizarro.

En sus comienzos el partido fué reñido, notándose en ambos equipos el deseo de vencer. Sin embargo, bien pronto Manubens, que dirige sus elementos con todo entusiasmo, logra para sus colores apreciables ventajas, imponiéndose al final por 21 puntos contra 9 de su contendor.

A continuación se inició un baile vermouth en el que participaron las señoritas asistentes y los socios.

A las 12 M. se sirvió el almuerzo, acto en el cual se evidenció el franco espíritu de camaradería de todos los concurrentes.

En la tarde, a las 3, se desarrolló un programa de bailes poesías y cantos deportivos.

A las 4.30 hubo un lance de Volley Ball, entre el Equipo Bodini, Luis Pezoa, Morales, Simon, Raúl Las Heras y el conjunto de Manubens, Anguita, Lafuente, Colombo y Campaña.

Venció en forma holgada el conjunto formado por Bodin.

Este mismo cuadro se presentó ante un equipo de señoritas, formado así: Emma Pezoa, María Torres, Elvira Pezoa, Clementina Maurin, Catalina Ricardi y Teresa de Las Heras.

Después de hermosas jugadas y en medio de general animación, al final del tiempo se anotó un empate a 7 puntos.

Se sirvió a continuación las once, acto en el cual habló el profesor brasileño señor Ulysses Reymar, haciendo resaltar una vez más el verdadero espíritu deportivo de los excursionistas; el redactor de "El Diario Ilustrado", señor H. Mandujano y un representante de "La Nación" y "Los Tiempos".

Al cerrar la tarde, la comitiva regresó a la capital, ampliamente satisfecha del halagador resultado obtenido en esta agradable reunión deportiva social.

—El directorio del Cuerpo "Jorge Matte", se reune hoy a las 9 P. M. en su local.

Federación de Excursionistas y Exploradores de Chile

Mañana a las 9.30 P. M. celebrará sesión el Consejo de esta corporación en el local de costumbre

Tabla: Renuncia del secretario, eleccion de reemplazante, si es necesario, próximo aniversario, asuntos varios.

VALPARAISO

UNA MUY SIGNIFICATIVA ADHESION DEL PERSONAL DE LA ADUANA DE VALPARAISO

AL SUPERINTENDENTE DON ARSENIO OLGUIN

El personal de la Aduana de Valparaíso ha enviado la siguiente comunicación al Superintendente señor Arsenio Olguín:

"Distinguido señor:

Con verdadero y unánime sentimiento se ha impuesto el personal de la Aduana de Valparaíso del mal estado de su salud que ha originado su temporal alejamiento de las importantísimas y delicadas funciones de su cargo de Super-Intendente del ramo.

En igual forma dicho personal ha acogido los rumores de que usted, con motivo de su enfermedad y en atención a sus largos años de servicios, tendría el pensamiento de iniciar, en una fecha próxima, su expediente de jubilación.

En esta dolorosa y sensible emergencia, cábele al personal la muy alta y honrosa satisfacción de expresar a usted toda su adhesión, formulando al mismo tiempo sus votos más sinceros y fervientes por su pronto y total restablecimiento, a fin de que usted pueda seguir prestando al país, en la dirección de uno de los más importantes servicios públicos, el concurso de su especial preparación técnica y de la experiencia adquirida en toda una vida de largos y esclarecidos servicios.

Al lamentar las circunstancias que motivan su actual alejamiento de sus eficientes labores directivas y que pudieran dar origen a un retiro definitivo, plácenos recordar su ejemplar carrera, su ascensión progresiva desde el puesto más humilde a la más alta gerarquía, nutriendo de paso su cerebro y formando su carácter junto a hombres eminentes, como don Francisco Valdés Vergara, que fueron sus predecesores y con los cuales cooperó en forma que, andando el tiempo, le capacitó como la persona más digna y necesaria para sucederle.

Del mismo modo, nos es muy satisfactorio recordar que el meritorio y laborioso subalterno, llegado a la más alta cúspide en el escalafón aduanero, supo emplear en sus relaciones con el personal sus proverbiales dotes de caballerosidad y benevolencia, acogiendo con igual interés y gentileza al más alto como al más modesto empleado, y preocupándose realmente de su precaria situación, como lo demuestran los proyectos tendientes al bienestar del personal que hasta ahora penden de la consideración del Gobierno.

Terminamos, señor reiterándole efusivamente nuestros votos por el restablecimiento de su salud, para bien de los suyos y de la repartición pública que no desea verse privada de su dirección eficiente y de los altos [illegible] de probidad y caballerosidad justicieramente aquilatados en las esferas oficiales, en el comercio y especialmente por el personal entero de todas las aduanas del país.

Sin otro particular, nos suscribimos de usted como sus más respetuosos y atentos servidores. — **Carlos Frías y Orrego**, Secretario de la Superintendencia. — **Camilo Cabrera**, Alcaide. — **Lauro Freire**, Jefe de Resguardos de Fronteras. — **Luis Carvajal**, Jefe Contaduría. — **Ernesto Jara**, Sub-jefe de la Alcaidía. — **Narciso Castañeda**, Jefe de la Oficina Revisora. — **Víctor Barros**, Sub-jefe de id. id. — **Guillermo Vicuña**, Jefe de resguardo marítimo. — **Manuel Vicuña Guerrero**, Vista 1.o — **Oscar Reithel**, Jefe de Vistas. — **Dr. Moebis**, Químico jefe. — **Luis Mourges**, Pesador 1.o — **Jorge Rojas Alvarez**, Pesador 1.o — **Arturo Peña**, Jefe de la 4.a Sección. — **Rafael Donoso**, Pesador 1.o — **Natalio Contreras**, Jefe de excesos. — **Rafael Aguirre**, Jefe de la 1.a Sección. — **Eduardo Galán**, Pro-secretario de la Superintendencia. — **Carlos Donoso**, Inspector Cuerpo Vistas." — Siguen más de cien firmas.

UN GRAVE ACCIDENTE FERROVIARIO

ENTORPECIO AYER EL SERVICIO DE TRENES ENTRE SANTIAGO Y VALPARAISO

Resulta herido de gravedad el conductor de un tren de carga y un palanquero

Debido a un serio accidente ocurrido en la línea férrea de Santiago a Valparaíso, todos los trenes de la Primera Zona, han sufrido ayer serios trastornos.

EL ACCIDENTE

Minutos después de las 10 de la mañana de ayer, en circunstancias de que un tren de carga pasaba por San Ramón, estación cercana a Rungue, en la línea central a Valparaíso, inmediata a Llay-Llay, el carro en que está la caseta del conductor, se volcó completamente, siendo arrastrado por espacio de largo trecho.

Cuando el convoy pudo detenerse se pudo comprobar que había

DOS HERIDOS

El conductor de este tren, don Segundo Meneses que viajaba en la caseta y el palanquero de apellido Pulgar, estaban heridos.

Después de las primeras atenciones y con los escasos medios de que se pudo disponer en el primer momento, se estableció que el señor Meneses se encontraba herido de gravedad, y con lesiones de alguna consideración el palanquero.

LOS TRABAJOS DE REPARACION DE LA VIA

Juntamente con proceder a la atención de los heridos, el resto del personal del tren se ocupó en procurar a reparar los desperfectos de la vía terrestre y aérea.

Debido a que estos desperfectos eran de tal consideración que requerían medios especiales se avisó inmediatamente a Santiago y a Llay-Llay, de donde se despacharon trenes auxiliadores para socorrer a los heridos y reparar los desperfectos a fin de dejar expedita la línea para el paso del expreso y demás trenes del servicio entre Santiago y Valparaíso.

LOS DESTROZOS EN LA LINEA ELECTRICA AEREA

Con la volcadura del carro de la caseta, se destruyó gran extensión de la línea férrea y se cayeron dos postes de cemento armado de los que sostienen el cable aéreo que suministra la corriente eléctrica a las locomotoras de arrastre.

Por esta circunstancia, el cable de alta tensión, se cortó quedando interrumpido el servicio eléctrico.

EL EXPRESO DE VALPARAISO CON 4 HORAS DE ATRASO

Debido a que la línea no pudo despejarse sin la ayuda de grandes grúas que fueron llevadas de Santiago y de Llay-Llay y a que la línea quedó destruída en un gran trecho, el expreso de Valparaíso que debe llegar a Mapocho a las 11.25 de la mañana, llegó a las 3.15 de la tarde.

En San Ramón, hubo que trasbordar los pasajeros y equipajes.

A LAS 6 DE LA TARDE QUEDO RESTABLECIDA LA LINEA

Momentos después de las 5 1|2 de la tarde, se logró reparar los desperfectos en la línea férrea y pudo así hacer su carrera, sin trasbordos el tren quipajero de Valparaíso a Santiago, el que llegó a Mapocho con hora y media de atraso.

Después en las mismas condiciones y remolcado por una locomotora a vapor, pasó el tren ordinario que debe llegar a Santiago a las 6.45 de la tarde y que arribó a Mapocho a las 8.15 de la noche.

LOS PERJUICIOS

Por el momento no se ha podido precisar el monto de los perjuicios ocasionados por este accidente, pero, sí se sabe que ellos son de consideración.

Durante la noche, personal técnico despachado de Santiago, Llay-Llay y estaciones intermediarias, trabajaron afanosamente para dejar expedita la vía aérea para que el servicio de trenes pueda hacerse sin dificultades mayores.

Cigarrillos
CAIRO
CAJETILLA
insuperables $.40

COMITE PRO-LIBERTADES PUBLICAS

En el salón social de la I. [illegible] se reunió una gran cantidad de trabajadores, para recibir a una delegación de la Federción de Araucanos quienes vienen a Santiago a dar a conocer a los trabajadores de esta las aspiraciones de los araucanos.

Usó de la palabra el presidente de la Federación Araucana, señor Manuel Aburto Panquilef, a cuyo término fué muy aplaudido.

Después de un amplio debate se aprobó el siguiente voto:

"Que la situación de oprobio en que se encuentran los araucanos que son objetos de toda clase de atropellos por los capitalistas por quienes son explotados, llaman la atención de todos los trabajadores a que se unan para de una vez terminar con esta situación."

EN EL HOGAR DE LOS VETERANOS

SE EFECTUO AYER UNA FIESTA EN CONMEMORACION DE LAS BATALLAS DE CHORRILLOS Y MIRAFLORES

La Sociedad de Inválidos del 79 y Veteranos del Ejército y Armada celebraron ayer los aniversarios de las batallas de Chorrillos y Miraflores, con una fiesta que se efectuó en la quinta que posee la Sociedad en Providencia.

A las 3 de la tarde se efectuó una sesión solemne de la institución con asistencia de las familias de los veteranos. En dicho acto el nuevo presidente de la Sociedad don Juan Valenzuela se hizo cargo del puesto para el cual fué elegido hace algunos días.

Después de dicho acto se sirvió a los asistentes un lunch en los jardines de la quinta.

La banda del Regimiento Cazadores amenizó la fiesta.

[illegible]dad en Providencia.

EN LA AVENIDA OSSA CHOCO UN AUTO CON UN ARBOL

VARIAS PERSONAS RESULTARON HERIDAS. — EL ACCIDENTE SE DEBIO AL ESTADO DE EBRIEDAD EN QUE SE HALLABA EL CHOFER

En la Avenida Ossa, frente a la Quinta Roma, ocurrió ayer un accidente automovilístico con fatales consecuencias.

El chofer Alejandro Peña, aprovechando la ausencia de su patrón, sacó del garage el automóvil 1120, que servía, y en estado de ebriedad se dirigió en él acompañado de algunos amigos a divertirse.

Fueron en el automóvil también el chofer con Carlos Cabrera, Marcos González y Rosa Saldívar.

Al llegar a la Quinta Roma el chofer desvió el carruaje para evitar el atropellamiento de una persona que en esos momentos atravesaba la calle. Al hacer esta maniobra se fué contra un árbol, con tal fuerza que los pasajeros saltaron lejos y el carruaje quedó totalmente destrozado. Al mismo tiempo el automóvil atropelló al transeunte don Abraham Ma[illegible], causándole graves contusiones.

Los ocupantes del coche resultaron heridos: Cabrera con una fractura grave en la cabeza, González con heridas en la cara y Rosa Saldívar, con contusiones graves en la cabeza.

Todos fueron trasladados a la Asistencia Pública.

El chofer resultó con algunas magulladuras y fué aprehendido.

EL 63 ANIVERSARIO DE LA SOCIEDAD DE ARTESANOS LA UNION

La Sociedad de Artesanos La Unión celebró ayer el LPIII aniversario de su labor social.

A las 2 P. M., se llevó a efecto un sencillo acto en el cual se hizo entrega a los socios activos que cumplen un año, de diplomas.

El presidente, don Vicente Adrián V, que terminó su período leyó la memoria anual de la institución.

A las 9 de la noche comenzó la velada en la cual se entregaron diplomas a los socios que han cumplido 15 y 25 años, como miembros de la institución.

DE NUESTROS CORRESPONSALES

TARAPACA

LA JUNTA DE VECINOS DE IQUIQUE SE HA CREADO UNA SITUACION DIFICIL

La renuncia colectiva de todo el personal de las reparticiones municipales y la falta de fondos hacen imposible su gobierno. Se comenta la intervención del clero en asuntos políticos relacionados con esta situación.

(De nuestro corresponsal por telégrafo)

IQUIQUE 17. — La Junta de Vecinos se ha colocado en una situación tristísima, después de la renuncia colectiva del personal de empleados y en atención a las expresiones injuriosas vertidas en contra de estos servidores por el Alcalde señor Holley.

Para justificar la moción aprobada se alude a propósitos de reorganizar todas las reparticiones municipales, siendo que se persigue colocar elementos electorales afectos a la baja politiquería, que viene ejercitando dicha Junta.

La alarma pública nacida de estas incidencias ha hecho resentirse todos los servicios públicos, dependientes de la Municipalidad. Los contribuyentes se abstienen de pagar las contribuciones y el comercio ha cerrado el crédito para la policía urbana, debido a lo cual la caballada se mantiene con un cuarto de ración que le proporciona la policía fiscal.

Para procurarse fondos todos los [illegible] aplican fuertes multas, sin [illegible] en cuenta las pruebas de los notificados, lo que ha contribuído a aumentar la indignación pública en contra de la Junta de Vecinos.

En la tarde el personal de trabajadores de la Policía Urbana, se declaró en huelga, pues están impagos desde que se disolvió la Municipalidad.

Por consiguiente, desde mañana no se extraerán basuras, ni se atenderá al barrido y riego de las calles.

Las Juntas Locales de la Pampa que atienden algunos servicios públicos, han solidarizado con los empleados y en vista de la acción de baja politiquería en que está empeñada la Junta de Vecinos, también ha renunciado.

El Alcalde, **señor Holley** se ha manifestado dispuesto a renunciar en atención al desprestigio que se ha creado la Junta y la imposibilidad de gobernar por falta de fondos.

El Obispo Monseñor Caro, lo ha hecho desistir de este propósito, dándole como garantía que obtendrá de la Junta de Gobierno toda clase de ayuda y amplias garantías para gobernar.

Se comenta animadamente la intervención activa que el clero y especialmente el Obispo mencionado están tomando en la política local.

Para anoche estaba anunciada la celebración del mitin a fin de protestar contra la Junta de Vecinos y pedir su disolución.

Esta manifestación pública prometía alcanzar grandes proporciones.

TALCA

A UNA IMPONENTE MANIFESTACION DE SENTIMIENTO POPULAR

DAN ORIGEN LOS FUNERALES DE LAS VICTIMAS DE LA TRAGEDIA DE TALCA

Concurren al sepelio los personales de las Fábricas de Fósforos "Escudo Chileno" y "El Volcán", las instituciones obreras y un numeroso público. — Detalles de los funerales. — La Fábrica afectada no podrá reanudar sus faenas antes de algunos meses más

Huellas imborrables de verdadero pesar ha dejado en el sentimiento general de esta ciudad, la dolorosa tragedia ocurrida en la Fábrica de Fósforos "Escudo Chileno", de la Compañía Chilena de Talca.

LOS MUERTOS Y HERIDOS

Damos en seguida la lista completa de los muertos y heridos resultantes en este gran incendio:

Muertas carbonizadas. — Justina Iturra, 60 años; Celia Toleda, 22; Lucía Núñez, 36; María Elva Muñoz Miño, 3; Eufemia Jesús Contreras, 21.

Muertas en el Hospital.—Palmira Gutiérrez Gutiérrez, 20 años; Constanza Tolosa v. de Vergara, 46; Rosa Contreras de Osorio, 42.

Los obreros heridos fueron los siguientes atendidos en el hospital: Brígida Vega Valdés, 21 años; Cecilia Miño Araya, 32.

Atendidos en su casa: Celia Ubilla Delfina Valenzuela Letelier, Julia Gutiérrez Gutiérrez, Edilia Díaz Mendoza, Blanca González Sobarzo, Maximino Fuentes Acevedo, Pedro Núñez, Ramón Osorio Contreras, Amalia Valenzuela, Amalia Valenzuela Cruz, Rosa Amelia González, Audolia Valenzuela Vilches y Daniel González Gaete.

EL SEPELIO DE LAS VICTIMAS

Los funerales de las ocho víctimas del incendio se verificaron en la tarde del Viernes recién pasado, asistiendo un numeroso gentío, compuesto por operarios de las Fábricas de Fósforos "Escudo Chileno" y "El Volcán", instituciones obreras, personales de otros establecimientos, directores de la Compañía de Fósforos y público en general.

El cortejo iba encabezado por los estandartes de las sociedades obreras, luego el carruaje mortuorio en el cual iban los seis ataudes de las obreras y las dos cajas de los malogrados niños que perecieron.

A continuación marchaba a pie el Directorio de la Compañía Chilena de Fósforos, al cual seguían las compañeras de las víctimas en impresionante formación. Después un carro con numerosas coronas ofrendadas a las infortunadas víctimas por sus amigos y parientes y más atrás representaciones obreras de la Unión en Resistencia de Estucadores y Albañiles, Sociedad de Socorros Mutuos de Señoras, operarios de la fábrica de galletas y cigarrillos de Figari y Cía., maquinistas y cobradores de la Compañía Eléctrica, obreros de la fábrica de corsé, de la Casa Gleisner, de las fábricas de papel de Schorr y Concha, de Avaria y representantes de varias instituciones obreras más.

El cortejo así formado abarcaba varias cuadras de extensión y marchó lentamente por el centro de la ciudad.

La afluencia de gente fué tan crecida que hubo necesidad de abrir las dos puertas de la necrópolis para facilitar el acceso.

Las urnas mortuorias fueron conducidas por los mismos obreros desde la puerta hasta la nueva sección de nichos perpetuos que queda al Norte del Cementerio.

Antes de ser inhumados los restos, hicieron uso de la palabra las siguientes personas:

Don Carlos Salcedo, sub-gerente de la Cía. Chilena de Fósforos, a nombre del Directorio de la institución afectada con la catástrofe; los empleados de la misma, señores Mario Campos, Víctor Silva y un obrero. Además habló el señor José Vidal, en representación de las fábricas de los señores Figari y Cía.

SE ESTIMA QUE LAS FAENAS EN LA FABRICA [illegible] ESTARAN PARALIZADAS POR ALGUNOS MESES

Cumplido ya el doloroso deber de sepultar los restos de las que sacrificó la catástrofe del Jueves, el personal de la Fábrica de Fósforos removerá hoy los escombros para conocer el estado de las maquinarias deterioradas en el incendio.

Por el momento no se sabe cuándo este establecimiento reanudará sus actividades de elaboración, pues desperfeccionadas las principales maquinarias no se podrá trabajar sino en algunas secciones secundarias de las faenas. Se estima que transcurrirán algunos meses en este estado de cosas.

MALLECO

Los indígenas de la reducción de Enef, de Pailahueque

PROTESTAN POR DESPOJAMIENTO DE TIERRAS

Presenación que el cacique de esta reducción oleva a la Junta de Gobierno

VICTORIA, 18. — Se ha dirigido a la Junta de Gobierno, la siguiente petición:

"Anselmo Pailahueque, cacique de la reducción de Enef Pailahueque, ubicada en la comuna de Victoria, departamento de Mariluán, digo: que desde hace más de cincuenta años somos poseedores de una extensión de terreno de mil ciento veinte hectáreas, donde habitan cuatrocientas cincuenta personas.

"Desde hace más de un año, hemos sido continuamente molestados por terceras personas, quienes aprovechándose de la situación incierta en que se encuentra un colindante nuestro, so-pretexto de reclamaciones de éste, han iniciado gestiones, y de acuerdo con el Protector de Indígenas, ayer se nos ha ido a despojar de ciento treinta hectáreas, las que deberíamos entregar al colindante en referencia y sus patrocinados, en circunsatncia que tal terreno está completamente cercado, sembrado y barbechado, residiendo además en esta extensión cuarenta y cinco familias, a quienes se les notificó que deberán abandonar el suelo que poseen desde tiempos inmemoriales.

"Estas familias quedarán en la indigencia, y expuestas a morirse de hambre.

"Debo hacer presente que tenemos títulos de merced por todo el terreno, que data de mas de veinte años.

"El Protector de Indígenas ha hecho tales gestiones de acuerdo con los interesados en despojarnos y sin nuestra intervención.

"Pedimos garantías para las familias que quedarán sin recursos, pedimos protección para los desvalidos, y denunciamos aquel crimen contra el resto de la raza araucana, a la cual se le considera, peor que a animales.

"No dudamos que esa Exsema. Junta de Gobierno, nos amparará del golpe que se quiere dar a cuarenta y cinco familias, y respetuosamente suplicamos, que mientras se establece el derecho al suelo, la Excema. Junta se digne ordenar no se inove, comunicándolo así al señor Gobernador del departamento de Mariluán. También hacemos presente que la tentativa de despojo que ahora se nos hace efectiva, fué frustrada hace un año por el señor Montané, ante quien fué una comisión a hacer valer nuestros derechos. Entonces telegráficamente ordenó el señor Montané, que se nos respetara.

"La voz que hace esta petición
a la Excma. Junta
es la voz de un p
viril defendiendo
hace lincuenta años
ra desfallece y mue
de quienes no consi
quiera animales, no
recho a la vida, pr
pan y del medio de
"Imploramos
Excma. Junta de Go
sostén y única gara
podrá defender el
antepasados que ha
a este país." (Firma
Anselmo Enef
Juan Manuel Pailah
nuel Pailahueque, A
hueque, Marián
Juan Enrique Pa
gundo Pailahueque, L
io, Dionisio Mellado,
lahueque, Lucía Tr
Leu, Carmen Cayup
huel, Emilia Hue,
hueque, Rosalía Pa
nuela Pailahueque,
hueque, Leonardo
Elindo Pailahueque,
Pailahueque, Pedro
món Rallao, Maria
Segundo Colicheo, D
cheo, Lorenzo Pa
Pailahueque, Juana
Isabel Pailahueque,
hueque.

INFORMACIONES DEL INTERIOR

ANTOFAGA

**La Federación Ferr
resuelto con resp
huelga de obreros**
(De nuestro corres
légrafo)

ANTOFAGASTA, 18.—
Ferroviaria nada ha
respecto al movi
marítimo, cuyo resu
mañana, pues se dic
mios marítimos que
a pesar de que la Fe
cretado el paro gene
El movimiento hue
sarrolla en absoluta
calma.

CAUTIN

**Conferencia sobre
mo**
(De nuestro correspo
grafo)

TEMUCO, 18. —
Benke dictó en la Ca
un brillante conferen
cristianismo a travé
acontecimientos en C
El conferencista fu
aplaudido, por la gra
formada por element
miembros de los parti
ta y radical.

**Ayer se verificó el pa
de los bomberos**
(De nuestro correspo
grafo)

TEMUCO, 18. — E
Fiebig se verificó hoy
seo en conmemoració
Bomberos", al que
seis Compañías de B
gaciones de vecinos,
des y los representan
prensa local.
Durante esta fiesta
ron los premios a q
dores algunos volunta

VALDIVIA

**La prensa del Sur
[illegible] en Valdivia el T
Colonizació**
(De nuestro correspo
légrafo)

VALDIVIA 18.—To
desde Temuco hasta
el Tribunal de Coloni
cado en Valdivia, p
nimemente que el co
ción en Santiago impo
negación de justicia
pietarios del Sur.

Sensible fallec
(De nuestro correspo
grafo)

VALDIVIA 18.—En l
de hoy falleció la se
varado Lopetegui, v
familias más antiguas
de nuestra sociedad.

AVISOS DE VAPORES

GRACE LINE
LA LINEA DE VAPORES CON ITINERARIO FIJO
Servicio quincenal de los lujosos vapores "SANTA", entre la costa del Pacífico y New York.
Servicio rápido de pasajeros y carga para Antofagasta, Iquique, Arica, Mollendo, Callao, Salaverry, Talara, Balboa, Cristóbal y
NEW YORK
SERVICIO DE CANTINA. — COCINA INMEJORABLE.
SANTA LUISA
saldrá de Valparaíso el 21 de Enero, a la 1 P. M.
PROXIMAS SALIDAS
"SANTA TERESA" ... ... Febrero 4, a la 1 P. M.
"SANTA ANA" ... ... Febrero 18, a la 1 P. M.
"SANTA ELISA" ... ... Marzo 4, a la 1 P. M.
AGENTES GENERALES DE LA CUNARD LINE
GRACE y Cía. (CHILE) S. A.
HUERFANOS 1087. — SANTIAGO.

Cía. Sud Americana de Vapores
SERVICIO MENSUAL A NEW YORK, CON ITINERARIO FIJO, EN 18 DIAS. SALIDAS EN SABADOS, A LA 1 EN PUNTO.
"ACONCAGUA" 17 de Enero | "TENO" 14 de Febrero
Con escala en Antofagasta, Iquique, Callao, Payta y Cristóbal.
SERVICIO QUINCENAL A GUAYAQUIL (ECUADOR). SALIDAS EN VIERNES, A LAS 4 P. M.
"PALENA" 23 de Enero | "IMPERIAL" 6 de Febrero
Con escala en Coquimbo, Antofagasta, Gatico, Tocopilla, Iquique, Caleta Buena, Arica, Ilo, Mollendo, Chala, Pisco, Tambo de Mora, Callao, Salaverry, Pacasmayo, Eten, Pimentel y Payta.
SERVICIO QUINCENAL A PIMENTEL (PERU). SALIDAS EN VIERNES, A LAS 4 P. M.
"CACHAPOAL" 30 de Enero | "MAPOCHO" 13 de Febrero
Con escala en Coquimbo, Huasco, Caldera, Chañaral, Taltal, Antofagasta, Iquique, Pisagua, Arica, Ilo, Mollendo, Chala, Lomas, Pisco, Cerro Azul, Callao, Huacho, Supe, Huarmey, Casma, Samanco, Chimbote, Salaverry, Pacasmayo y Eten.
WESSEL, DUVAL y Cía.
HUERFANOS ESQUINA MORANDE, AGENTES.
COMPAÑIA TRANSPORTES UNIDOS
ESTADO ESQUINA DELICIAS, SUB-AGENTES

SOCIEDAD MARITIMA Y COMERCIAL
R. W. JAMES y Cía.
LINEA DE VAPORES RAPIDOS DE PASAJEROS
"FLORA"
Saldrá EL JUEVES 22 DE ENERO A LAS 6 DE LA TARDE, para Coquimbo, Huasco, Taltal, Antofagasta, Mejillones Tocopilla, Iquique y Arica haciendo escala AL REGRESO EN CALDERA.
Recibe carga desde el Martes 20 en el sitio N.º 24 del Malecón, frente a la calle Molina.
Por fletes, pasajes y demás pormenores, verse con:
SOCIEDAD MARITIMA Y COMERCIAL
R. W. James y Cía. Av. Errázuriz 1014—Tel. Ing. 2652 VALPARAISO | Luis A. González C. Bandera 152.—Tel. Ing. 2165. SANTIAGO

Vapor rápido para el Nor
El vapor transatlántico de pasajeros
"CHILE"
(6,800 toneladas)
CAPITAN OLSEN
Saldrá para COQUIMBO, HUASCO, TALTAL, ANTO
TOCOPILLA, IQUIQUE y ARICA.
EL JUEVES 22 DE ENERO, A LAS 7 P. M.
Magníficas comodidades para pasajeros de cámara
por de la costa que cuenta con un gran número de
una sola persona.
Por fletes, pasajes y demás pormenores, verse con:
RODRIGO DONOSO G. G. Alessandri 237.— Santiago
CIA. TRANSPORTES Alameda, esq. Estado
En Valparaíso: GONZALEZ, SOFFIA Y CIA.
BLANCO

P. S. N. C
VAPORES PARA EUROPA
Orita. . . . 31 Enero
Oropesa. . . 21 Febrero 1 P. M.
Oroya . . . . 7 Marzo
Por estos vapores se expenden boletos de 2.a clase para
puertos de la Costa, a precios convenientes.
VAPORES PARA NUEVA YORK
GRANDES REBAJAS DE PRECIOS
Essequibo .. 28 Enero
Ebro. . . . . 25 Febrero 1 P. M.
Essequibo .. 25 Marzo
The Pacific Steam Navigation Comp
SANTIAGO VALPARAISO
AGUSTINAS 1017—CASILLA 536 CALLE BLANCO - CASILLA
Sub-Agentes en Santiago
TRANSPORTES UNIDOS
ESTADO ESQUINA DELICIAS
EXPRESO VILLALONGA
AGUSTINAS

FOMENTO DE LA GANADERIA NACIONAL

por ROBERTO OPAZO G.

Con este mismo título he venido publicando una serie de artículos en los que he tratado de acumular toda clase de datos y pruebas numéricas, y dado toda clase de explicaciones para demostrar que el sólo gravamen de importación al ganado extranjero, no ha sido ni será un medio adecuado para desarrollar nuestra ganadería, y menos aun si ésto deseamos hacerlo en un plazo más o menos breve, como conviene al país.

He tomado este asunto bajo diversos aspectos, hasta llegar a indicar un proyecto de cálculo del negocio, que es la crianza de ganados en las provincias del sur. Podría continuarse el estudio de este asunto bajo otros aspectos; pero creo que sería salirse del margen conveniente y a la vez estimo que los lectores que están de acuerdo con las ideas que he manifestado alcanzan a dilucidar por sí mismo los otros aspectos del problema que no han sido considerados.

Creo haber presentado un problema de conjunto, haciendo notar los diversos factores que tienen influencia preponderante en su solución y que si han sido anotados anteriormente, nunca han dado base de discusión ni se han dado a conocer ideas contrarias; esto mismo ha contribuído a hacer el vacío alrededor de ellas y a que la situación continúe sin modificación.

Convencido como estoy de que nuestra agricultura debe obtener las disposiciones legales que requiere para impulsar su desarrollo, dentro del actual Gobierno, pues las leyes que necesita son de interés general y estas leyes sufren retardos considerables en el Congreso, he creído que debe aprovecharse esta ocasión, y así como hemos obtenido leyes tan importantes y fundamentales como las del comercio de los abonos, policía sanitaria del ganado, policía sanitaria vegetal, lo mismo deberíamos resolver, por una legislación adecuada, el problema de nuestra ganadería y el no menos importante de la producción nacional del azúcar que consumimos, con la cual desarrollaremos una gran riqueza agrícola nacional y el progreso del país.

Mis publicaciones referentes al "fomento de la ganadería", han dado motivo al señor Eduardo Becker para manifestar ideas contrarias y, aunque enemigo de las polémicas, consideré que de la discusión nace la luz y llegué a formarme la ilusión de que se hubieran rebatido victoriosamente mis ideas y aclarado, bajo todos sus aspectos, este problema de la ganadería nacional.

En su última publicación "La Agricultura y sus Cultores", el señor Becker me supone algunas ideas que no he publicado o sobre las cuales no he sido comprendido, tal vez por mi ánimo de abreviar lo que considero que es suficientemente claro: por ejemplo, me supone que, como principio establezco que el año en que aumenta la importación de ganado hay mayor porcentaje de nacimientos en el país, como si este comercio tuviera influencia sobre la fecundación de las hembras. Creo tener derecho a que se me suponga algo tan elemental. En "La Nación" del 1.o de Diciembre publico este párrafo que hace relación al asunto: "También es fácil comprobar en el cuadro anterior, una verdad que no necesita demostración, que aumentando la importación de animales, aumenta el sobrante que nos queda como stock para desarrollar nuestra riqueza ganadera". No creo que sobrante pueda explicarse como aumento de fecundidad de hembras.

A continuación agrega el señor Becker la siguiente verdad relativa: "Cuando un país quiere dar mayor desarrollo a una industria, ya sea ésta manufacturera o agrícola, lo primero que hace es evitar la competencia exterior de tal producto: toda otra medida que no contemple ésta, que es esencial, está fuera de toda lógica".

Quiero demostrar que la verdad anterior es relativa y que estoy de acuerdo cuando se trata de problemas manufactureros o agrícolas manufactureros. Desde muchos años sostengo campaña tenaz para la implantación del cultivo e industria del azúcar de betarraga y la base de mis argumentaciones está en alzar los derechos de importación, hasta que podamos desarrollar la producción nacional. Si bien, tratándose de la producción del azúcar, aprecio el problema como cuestión manufacturera, tratándose de los ganados, el asunto tiene sus variaciones que considerar.

La industria fabril y el cultivo industrial implican la rápida evolución y transformación de productos, de tal manera que el gravamen protector que se establece tienda a desarrollar, a corto plazo, esa producción, a fin de que el país sufra por el menor tiempo las consecuencias del alza del precio. Tratándose de alimentos de primera necesidad, el asunto no es tan sencillo. Pero si se trata de la provisión de carne, que necesita de tres a cuatro años para formar el animal que ha de beneficiarse, que no puede formar ese animal sino haciéndolo nacer de una hembra que debe existir, ¿sería lógico recargar desproporcionadamente el costo de la carne, gravando la importación, si no poseemos la materia prima (las hembras), en cantidad suficiente para abastecer nuestra producción? Los países manufactureros gravan el producto elaborado, pero no las materias primas, y cuando quieren desarrollarlas en el país, establecen primas de producción y gravámenes progresivos para no perjudicar las industrias y fomentar la producción nacional.

He demostrado que no tenemos hembras suficientes para producir la masa de ganados que necesita el país, que éstas se benefician en forma desproporcionada, no veo cómo el gravamen pueda tener el privilegio de defender las hembras, si se pagan a un precio ampliamente remunerador, si la ley no prohibe su beneficio dentro de plazos prudenciales.

Con respecto a lo que manifesté sobre el ganado mestizo, siento no haber sido comprendido o suficientemente explícito. No he podido decir que el país no necesita ganado mestizo, como me supone el señor Becker. En la misma edición del 1.o de Diciembre a que hice referencia, publico este párrafo: — "No estamos de acuerdo respecto al mestizaje del ganado, pues todos sabemos que el animal mestizo no se alimenta en los cerros ni en los terrenos de secano, y como, desgraciadamente, esos terrenos ocupan más de diez veces la superficie de terrenos donde pueden alimentarse los animales mejores, no podemos aceptar esas ideas". Este párrafo vino a propósito de una publicación anterior del señor Becker, en que decía que sería el mayor de los fracasos fomentar la ganadería con otro animal que el mestizo.

En el párrafo copiado no digo que no necesitemos el animal meztizo, sino que la mayor parte de nuestro suelo agrícola no se presta para su crianza y, por consiguiente, no podemos abandonar la crianza del animal criollo.

Respecto al cálculo económico que publiqué, dice que hacen diez años que en el sur no se conocen los talajes de tres pesos al mes por cabeza. Tal vez sea así; pero en este año excepcional se han ofrecido talajes al precio indicado por mí, pues he debido averiguar este asunto para dar ideas a los agricultores que necesitaban trasladar al sur sus ganados y creo lógica mi suposición, pues sobre terrenos de $ 300 la cuadra, sería un interés magnífico dos pesos por cabeza, y como los terrenos de crianza valen alrededor de la mitad del indicado, el negocio resultaría mejor aun.

Nunca he dejado de suponer al señor Becker sincero en sus ideas, y si alguna insinuación mía le ha sido molesta, ello se ha debido a su insinuación respecto a mi teoría en estos asuntos. Más de veinte años de contacto con los agricultores de todo el país, el conocimiento y estudio de estos negocios que son de mi agrado, y el conocimiento que tengo del negocio del Matadero (sin practicarlo), creo me dan base para no suponerme absolutamente teórico o iluso para estudiar este asunto.

Mi propósito ha sido el mismo que indica el señor Becker, proporcionar al señor Ministro de Agricultura, toda clase de antecedentes sobre este asunto, para que con el superior criterio que todos le reconocemos, nos deje resuelto un problema de tan vital importancia para el país.

R. O. G.

ENSILADORAS "CASE"

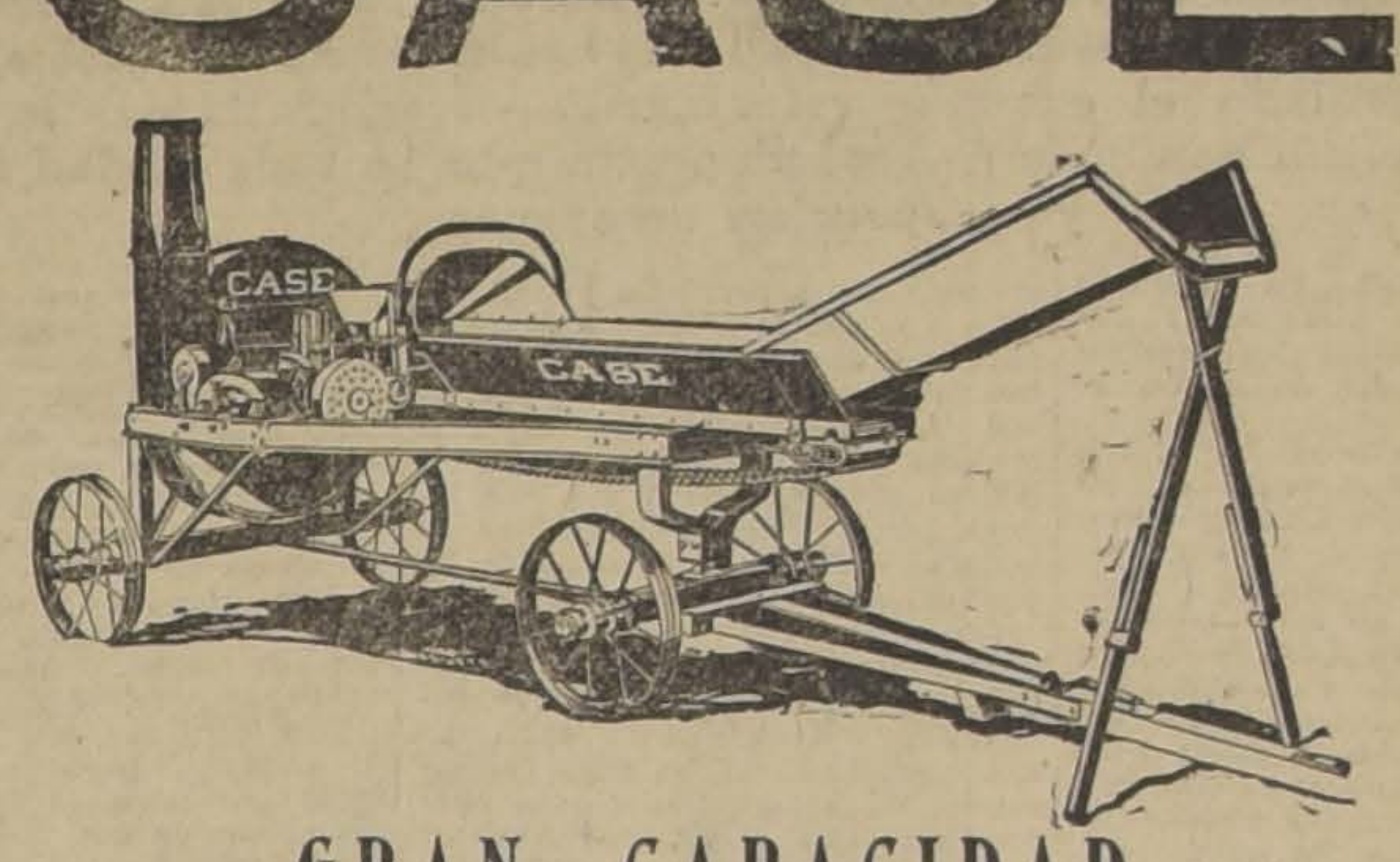

GRAN CAPACIDAD

Las ensiladoras "Case" responden ampliamente a la capacidad requerida para ensilar en corto tiempo, sin tropiezos ni atrasos.

Su capacidad es tal, que es difícil abastecerlas continuamente sin un buen número de carretas y trabajadores.

OFRECEMOS TRES TAMAÑOS

$ 10, 5 a 7 toneladas por hora.
$ 14, 10 a 20 toneladas por hora.
$ 16, 15 a 25 toneladas por hora.

ELIJA USTED LA CAPACIDAD QUE NECESITA

Grace y Cía. (Chile) S. A.

Fordson
EL TRACTOR UNIVERSAL

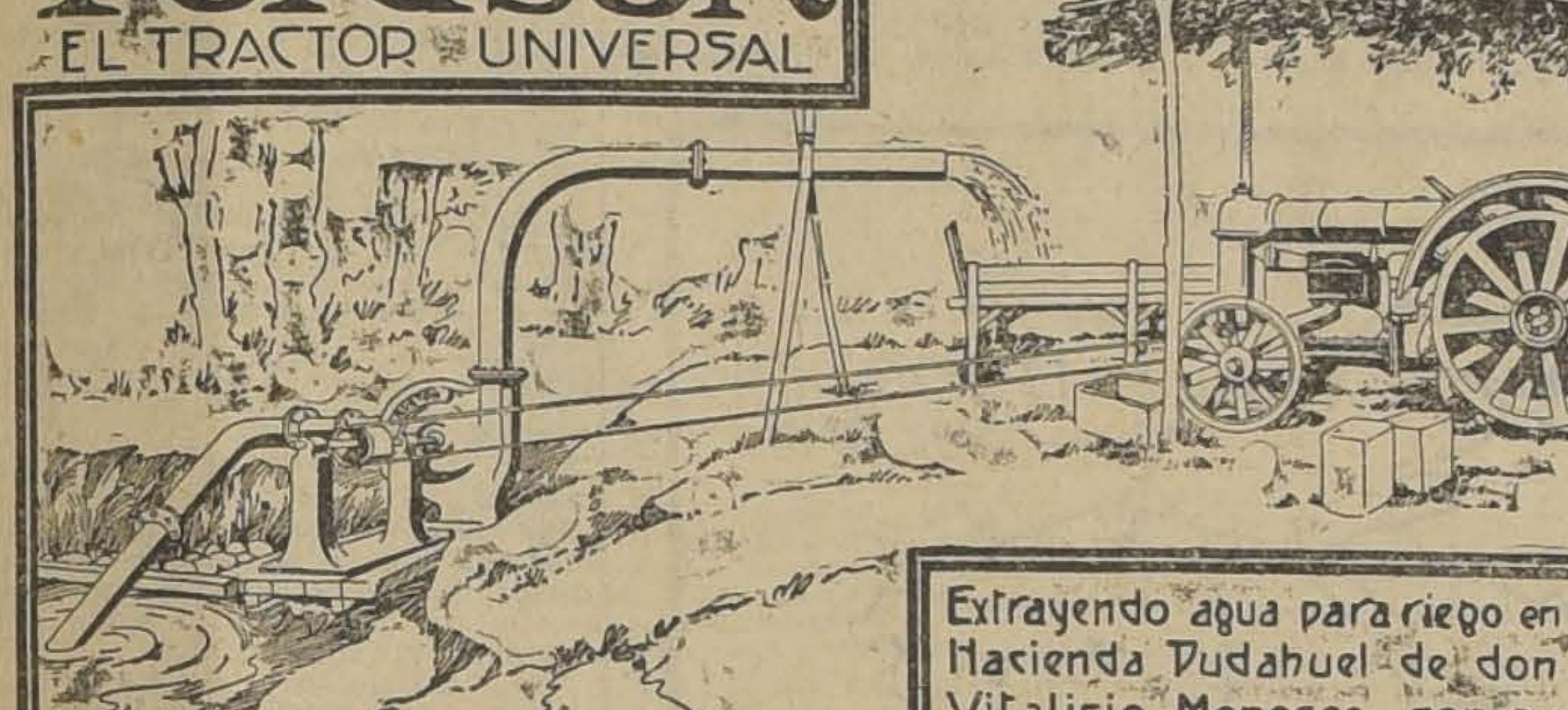

Extrayendo agua para riego en la Hacienda Pudahuel de don Vitalicio Meneses, con ayuda del Tractor "Fordson"

LA MAS UTIL HERRAMIENTA DEL AGRICULTOR

El señor don Vitalicio Meneses da un hermoso ejemplo de agricultor progresista, y si la previsión por él demostrada fuera patrimonio de muchos otros agricultores, no habría que lamentar la tremenda crisis actual de la agricultura. LEA USTED LA CARTA DEL SEÑOR MENESES, QUE NO NECESITA COMENTARIOS.

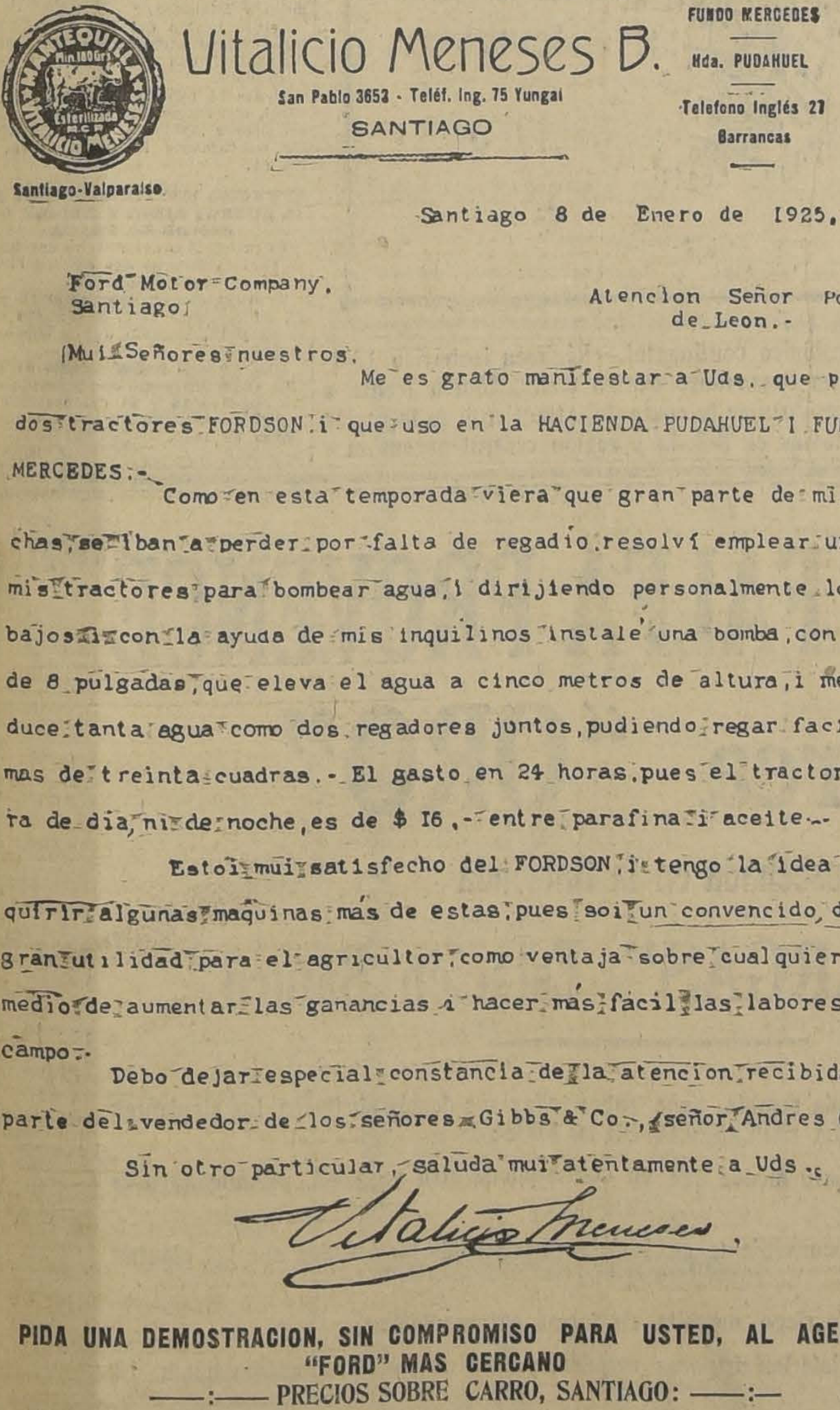

Vitalicio Meneses B.
San Pablo 3653 - Teléf. Ing. 75 Yungai
SANTIAGO

FUNDO MERCEDES
Hda. PUDAHUEL
Telefono Inglés 27
Barrancas

Santiago-Valparaiso

Santiago 8 de Enero de 1925.-

Ford Motor Company,
Santiago.

Atencion Señor Ponce de Leon.-

Mui Señores nuestros.

Me es grato manifestar a Uds. que poseo dos tractores FORDSON i que uso en la HACIENDA PUDAHUEL I FUNDO LAS MERCEDES:-

Como en esta temporada viera que gran parte de mis cosechas se iban a perder por falta de regadio resolví emplear uno de mis tractores para bombear agua, i dirijiendo personalmente los trabajos con la ayuda de mis inquilinos instale una bomba, con caño de 8 pulgadas, que eleva el agua a cinco metros de altura, i me produce tanta agua como dos regadores juntos, pudiendo regar facilmente mas de treinta cuadras.- El gasto en 24 horas, pues el tractor no para de dia, ni de noche, es de $ 16,- entre parafina i aceite.-

Estoi mui satisfecho del FORDSON, i tengo la idea de adquirir algunas maquinas mas de estas, pues soi un convencido de su gran utilidad para el agricultor, como ventaja sobre cualquier otro medio de aumentar las ganancias i hacer mas facil las labores del campo.-

Debo dejar especial constancia de la atencion recibida por parte del vendedor de los señores Gibbs & Co., señor Andres Cibie

Sin otro particular, saluda mui atentamente a Uds.

Vitalicio Meneses

PIDA UNA DEMOSTRACION, SIN COMPROMISO PARA USTED, AL AGENTE "FORD" MAS CERCANO

—:— PRECIOS SOBRE CARRO, SANTIAGO: —:—

Sin Guardabarros $ 7,600 - Con Guardabarros $ 8,000

Ford Motor Company

—:— EXPOSICION 1240.—SANTIAGO —:—

EL DECRETO QUE ORGANIZA LOS SERVICIOS AGRICOLAS NACIONALES

por AGOR

La creación del Ministerio de Agricultura, que tan celebrada ha sido por todos los que nos interesamos por el progreso nacional trajo como consecuencia obligada la organización legal de los diversos servicios agrícolas que se habían creado y funcionaban sólo a virtud de la Ley de Presupuestos.

La organización legal de estos servicios tiene tanta importancia para el personal que desempeña esas funciones, como no puede ser más, pues se sabe que en adelante el cargo que desempeña, lo mismo que la remuneración que percibe no dependen de una comisión que anualmente pueda suprimirlo o modificarlo. Esta misma situación de incertidumbre para el personal daba base para establecer diferencias que no siempre eran justificadas, de ahí la aspiración del personal para que estos servicios fueran establecidos por una ley que les diera la estabilidad deseada.

El decreto-ley N.o 178 junto con darle carácter legal a los servicios establecidos, introdujo algunas modificaciones en la organización existente, la que tiende a perfeccionar el conjunto y a darle actividades necesarias a diversas ramas de la producción que cada día tienen mayor interés y necesitan de organismos especiales que se preocupen de su mejoramiento.

Es necesario decir que esta organización no implica una reorganización, sino una ampliación de los servicios existentes, dando carácter legal al conjunto.

El Servicio de Agrónomos Regionales y Propaganda Agrícola, se llamará en adelante de Divulgación y Propaganda Agrícola y constará de doce agrónomos provinciales y de cincuenta departamentales que se nombrarán dentro de un plazo de tres años. Este servicio es el más importante de todos, pues además de la labor de divulgación que le está encomendada, será el llamado a cooperar al cumplimiento de las leyes de Policía Sanitaria del ganado y Policía Sanitaria Vegetal, tienen una importancia considerable, estimamos que el país no está aún en condiciones de costear tres personales diversos y paralelos, para que satisfagan las actuales necesidades que tengan relación con el cumplimiento de esas leyes. No se trata de que los agrónomos vayan a aplicar estas leyes, como erradamente se ha publicado por algunas personas muy celosas de sus prerrogativas profesionales, sino de que este personal noticiará al servicio respectivo, indicando los puntos donde haya aparecido una enfermedad infecciosa o con carácter epidémico, a fin de que el servicio que corresponda despache sus elementos para combatirla o hacer cumplir la ley.

Aun cuando se ha negado la competencia de los agrónomos para estas cosas, tratándose de las enfermedades del ganado, siento estar en desacuerdo con los impugnadores, pues los agrónomos estudian y conocen las enfermedades infecciosas del ganado, tal como les ocurre a muchos prácticos, conocen la profilaxia y su importancia, de manera que están capacitados para tomar las primeras medidas urgentes, mientras llega el personal especialista. Además saben tomar muestras de los productos que deban estudiarse y como no van a practicar la medicina veterinaria (que es una especialidad) no hay inconveniente para que este personal pueda hacer las denuncias de las epizootias del ganado.

Este mismo personal tendrá contacto íntimo con el nuevo servicio de Estudios Económicos, cuya importancia es considerable.

El estudio de la producción nacional, de los costos de producción, de los cálculos de siembra y de cosecha, de los mercados extranjeros, con el fin de orientar nuestra producción y comercio exterior, necesitaba de un organismo dirigido por un especialista en la materia y dada la amplitud e importancia de estas cosas, se justifica ampliamente la idea de formar un nuevo departamento que se preocupe de ellas, pues el servicio de agrónomos regionales que se había preocupado en parte de estas cuestiones tiene muchas otras obligaciones de otro orden.

Con el numeroso personal de agrónomos departamentales, esta oficina estará informada con la mayor frecuencia del cálculo de siembras y previsiones para las cosechas, sobre base segura, pues cada funcionario estará en comunicación constante con los agricultores de su departamento.

El nuevo servicio de fruticultura e industrias derivadas también está ampliamente justificado, pues la fruticultura será una de las grandes riquezas del país que necesita un personal especializado en esas materias, que ya pueden ser ampliamente atendidas por los agrónomos del servicio de Divulgación y Propaganda, cuyas funciones son muy complejas para exigirles la ateción de una especialidad.

El estudio y adaptación de las especies y variedades frutales más convenientes a las diversas localidades del país, la necesidad de enseñar buenos sistemas de embalajes, selección y preparación de las frutas para el mercado, los sistemas de conservación y transformación de las frutas, forman un conjunto que constituye una especialidad, a la cual pueden cooperar los demás servicios de fomento, en proporción limitada, hasta llegar a encausar por el buen camino esta producción y desarrollar en poco tiempo una gran riqueza nacional.

Los demás servicios, que en conjunto constituye la Dirección General de los Servicios Agrícolas, no sufren modificaciones de importancia y su desarrollo futuro dependerá de las necesidades del país.

Esta misma ley crea un Consejo de Agricultura, formado por los jefes de los diversos servicios y por representantes de las diversas sociedades de agricultura del país, con lo cual se dispondrá de un organismo en que estarán representadas todas las instituciones agrícolas nacionales, a la vez que los jefes de las diversas reparticiones, lo que influirá para que las medidas que se estudin y propongan al Gobierno sean la expresión genuina de las necesidades del país, pues serán el resultado del estudio de todos los organismos capacitados para estudiarlos y de las instituciones que estando en la práctica de los negocios, verán lo que es más conveniente al os intereses agrícolas del país.

La mayor novedad que trae este decreto que comentamos, consiste en que no se consulta el Servicio de Bosques, Pesca y Caza, pues se ha resuelto pasarlo al Ministerio de Colonización, formando un solo todo con el actual servicio de Colonización.

Estimamos que esta medida es de lo más acertada y creemos que es el primer paso que se da en la orientación del estudio de los terrenos del Estado, etc., pues estos asuntos de vital importancia nunca han tenido un plan de conjunto bien estudiado que desarrollar.

La inmigración agrícola es la base del fomento de nuestra producción, pues nuestra explotación agrícola no está tan atrasada, como se la supone, y su estagnación más obedece a la falta de brazos disponibles para destinar al cultivo una mayor superficie que la actual, y como los brazos agrícolas sólo podremos obtenerlos por la inmigración, de ahí la considerable importancia que le damos a la organización que se le ha dado al Ministerio de Colonización.

Como todas las cosas humanas, la organización que comentamos tiene sus partidarios y sus detractores, estos últimos en menor número, pero el hecho de que ha podido hacerse algo mejor, no implica que lo que se ha hecho es malo. Es necesario tener en cuenta la situación del país, los recursos y los elementos de que dispone, para juzgar si la organización adoptada es buena, deficiente o superior a nuestras actuales necesidades.

Según nuestra apreciación, el Ministro ha demostrado poseer un gran criterio administrativo y grandes dotes de organizador, pues ha organizado algo que será ampliamente satisfactorio para veinte o más años. Una vez que varíen las condiciones actuales y se haga necesaria su modificación, éstos se adaptarán a la necesidad que sea indispensable satisfacer en ese momento. Estas organizaciones tienen que modificarse de acuerdo con las necesidades que están llamadas a satisfacer.

A.

CONSULTORIO AGRICOLA DE "LA NACION"

E. S.—Nacimiento.—Le agradeceré indicarme el procedimiento más práctico para separar el polvillo negro de una semilla de trigo, teniendo presente que no poseo una máquina especial y no puedo comprarla.

R: El procedimiento puede ser variado y lo mejor será hacer una combinación de dos para asegurar el resultado. Si la semilla es poca, Ud. la seleccionará en arneros colgados desde una viga, en donde cada operario escoge a mano los granos enfermos. Si se tratare de gran cantidad de semilla tendría que recurrir al empleo de una máquina seleccionadora de las conocidas.

Hecha esta primera selección se completa la operación en el momento del lavado o desinfección de la semilla. Para ello se va vaciando la semilla al desinfectante en chorro delgado y removiendo constantemente para que los granos de polvillo, que son más livianos, salgan a la superficie. Durante el tiempo que el grano debe permanecer sumergido se revolverá varias veces con el mismo objeto, siguiendo cada una de éstas operaciones con sacar, por medio de una espumadera, todo lo que nada. Para la solución de sulfato de cobre, lo mejor es una espumadera de metal con porcelana o estañado; para la formalina sirve cualquier colador metálico corriente.

Empleando con cuidado el procedimiento indicado, Ud. tendrá la seguridad de hacer una buena siembra, aunque su semilla provenga de una cosecha muy apolvillada.

E. G.—Ovalle.—¿Podría explicarme por qué los árboles cultivados en terrenos regados resisten menos a la sequedad que los plantados en rulo?

R: En esta pregunta hay dos cuestiones diversas, que se complementan la una con la otra, como paso a explicarle.

Ante todo debe tenerse presente que para las plantaciones de secano (rulo) se eligen las variedades y especies que se han demostrado más resistentes a estas condiciones. Esas variedades son rústicas y de poco crecimiento armal. En cambio para los terrenos regados se escogen las variedades más hermosas y delicadas, que han sido formadas como consecuencia de cuidados y prácticas especiales.

Además los vegetales que se producen en terrenos de secano (rulo) desarrollan arraigamiento muy profundo, para buscar la humedad que necesitan y si los terrenos son suficientemente profundos y permeables, sus raíces llegan a varios metros de profundidad, y los espinos, perales, etc. En cambio, los vegetales plantados en terrenos regados, donde no les falta la humedad en abundancia, en períodos más o menos espaciados, no tienen para qué desarrollar raíces profundas y todas quedan en una capa más o menos delgada, en donde encuentran la humedad necesaria.

Llegada una situación de falta de agua, el suelo se va secando desde la superficie para abajo, así es que tan pronto como disminuye la proporción normal de humedad de la capa de terreno donde están las raíces de los árboles regados, éstos principian a sufrir la consecuencia y si son delicados pueden secarse; mientras que este fenómeno demorará mucho en producirse a profundidad desde dos o más metros, sobre todo si se ha tenido la precaución de formar una capa aisladora, de tierra suelta, sobre el terreno.

M. B.—Curicó.—¿Puedo exigir la composición y el análisis químico de un abono especial preparado para un cultivo determinado?

R: Según la ley N.o 336 no sólo puede Ud. exigir lo que me indica, sino que el vendedor está obligado, bajo multa de $ 200 a mantener en el local de venta, en parte visible y en castellano, un cartel en que se contengan esos datos que algunos pretenden ser secretos comerciales.

Al igual que en los remedios, en los abonos no hay secretos y no puede haberlo para el interesado que no sabría lo que compraría.

El agricultor, como el médico, necesita saber qué elementos entran a constituír el abono o tónico que le receta a su terreno y cuales son sus proporciones. Conociendo el origen de cada componente sabrá si es útil o no, si accionará con rapidez o lentitud, pues no le basta saber que el tal producto tenga un porcentaje centesimal tal o cual de cada elemento fertilizante que lo constituye, pues todos los compuestos no son igualmente solubles.

La ciencia de los abonos combate toda fórmula secreta porque no tienen sino una razón de ser, que no debe aprovechar el comercio honrado y que consiste en vender caro productos de escaso o ningún valor, o vender productos que el agricultor no necesita para su terreno y el todo se disfraza con un nombre que nada indica al comprador. Esta forma de comerciar los abonos se combate con la exigencia que ha establecido la ley. Ud. puede denunciar estos asuntos al agrónomo que esté más cerca, para que aplique la sanción que la ley indica.

RAULI y LINGUE
mach. 1 x 2 1|2.
A $ 0.70, CADA UNO
Barraca LA REPUBLICA.
Domeyko 2354.— Teléfono 182
E—16

CONSULTORIO
PARA PERROS Y GATOS
COMPLETO INSTRUMENTAL
Laboratorios.— Ambulancia automóvil
San Antonio 457.— Teléfono 3649
DR. L. SCHMIDT HERMAN

MEDICINA VETERINARIA

LA TRIQUINOSIS DEL CERDO Y SUS PELIGROS PARA LAS PERSONAS

por el Veterinario Dr. L. SCHMIDT HERMAN

La enfermedad existe en el país. — Habría muchas víctimas humanas ignoradas, desde el momento que no hay en todas las ciudades inspección veterinaria en los mataderos. — Innumerables establecimientos industriales de provincias envían a la capital sus productos sin haber mediado el examen veterinario. — Hace falta que la Ley de Policía Sanitaria Animal disponga que en toda ciudad haya inspección de carnes

Esta enfermedad ha causado muchas víctimas humanas y durante siglos su causa era atribuída a muy distintas de la verdadera.

En 1835 Owen señalaba la triquina o trichina spiralis en los músculos de ciertos animales, creyéndosele inofensiva, pero quince años más tarde el médico alemán Zencher, de uno de los Hospitales de Dresde, tuvo ocasión de encontrar estos parásitos en los músculos de una joven que había fallecido al parecer de "tifus"; pero se comprobó después que la paciente, cuatro semanas antes, había comido carne de cerdo con triquinas. De este hecho se dió cuenta al eminente catedrático Wirchow quien dió cuenta de sus observaciones a la Academia de París el 2 de Julio del año 1861, y desde entonces se han venido ampliando notablemente los estudios, hasta que hoy se encuentra completamente esclarecida la evolución de la enfermedad.

La historia médica registra numerosas epidemias de esta clase, siendo las más recordadas por sus estragos la de Blakemburgo en 1862, Weifalia en 1864, Prusia en 1875 y otras habidas en Inglaterra por esos mismos años.

El reino de Prusia fué muchas veces azotado, y ya en el año 1884, tenía establecido un servicio de 18,000 inspecciones para combatir la enfermedad; estos inspectores eran simples "prácticos" que habían sido especialmente instruídos para efectuar los exámenes microscópicos, a los cuales se les distribuyó en todo el país.

A la fecha en todos los países civilizados hay leyes que obligan la inspección veterinaria en todos los Mataderos, a objeto de impedir el consumo de carnes enfermas, pero en el nuestro, que no es muy afortunado en materias de progreso, sólo hay veterinarios en los Mataderos de ciertas ciudades grandes muy contados por cierto. En el resto todo va por su cuenta, carnes, leche, embutidos, sin que a nadie le preocupe nada.

Aquí todo el mundo obra por su cuenta; es un gran país; por un lado el hacendado vende la carne de animales muertos de la "picala", sin preocuparle cuantos "rotos" puedan morir; el de más allá se hace pagar al mejor precio la leche procedente de quién sabe cuántas vacas tuberculosas, los industriales fabricantes de embutidos nos entregan también a buen precio las trichinas, la lombriz solitaria, la fiebre tifoidea y otras enfermedades pasajeras; pero felizmente somos todos caritativos, porque se dejan donaciones para sepultar con ataúd a los muertos; hay establecimientos para asilar a los niños que quedan huérfanos, se colecta públicamente dinero para las gotas de leche, para dispensarios y otras obras de beneficencia. Yo podría citar numerosos nombres de personas que encabezan estos actos tan nobles, porque los he leído muchas veces en la prensa; pero no podría hacer lo mismo para señalar a los que luchan por las leyes de higiene en general, que son precisamente las que evitan tantas calamidades.

Son numerosos los problemas de higiene; pero yo solamente puedo abogar, por las que se relacionan con la ciencia veterinaria, que son también, muy interesantes e indispensables, me conformaría con saber, que hay un veterinraio inspector en cada ciudad, con la obligación de examinar las carnes en los Mataderos, de examinar las vacas de lechería, de reconocer las fábricas de embutidos para ver si los trabajos se efectúan de acuerdo con la higiene, y de que en el mercado o plaza de abasto, reconoce también, las aves, frutas y pescados. Ya veríamos pronto la utilidad de estos servicios, porque precisamente es ahí donde está el principal papel de nuestra ciencia, la contribución a la lucha contra las enfermedades infecciosas, que son comunes al hombre y a los animales y no como hasta ahora se está creyendo en nuestra tierra, que estamos muy indicados para medicinar animales heridos o enfermos pasajeramente y que todavía para esto somos muchas veces fácil y ventajosamente reemplazados por cualquier campesino "que entiende" porque ha vivido muchos años en el campo!!...

Confieso que soy también desordenado para escribir, es que no hay competencia, sino buena intención y así me he ido trasladando a puntos muy diferentes al que me propuse, que es la trichinosis, enfermedad causada por un gusano, muy pequeñito la trichina espiralis, que es un parásito filiforme, con uno de sus extremos muy puntiagudo, que corresponde a la boca, y el otro obtuso que contiene el ano. Este parásito, pasa la primera fase de su vida en el tejido muscular (carne) a donde llega a favor de la circulación.

Una vez, entre la fibra muscular se envuelve en una cápsula donde vive muchos años.

Si el parásito muere, el quiste se impregna de sales calcáreas, es decir se calcifica.

Cuando la carne trichinosa es ingerida, los jugos gástricos disuelven la cápsula del pequeño parásito, el cual una vez en libertad completa su desarrollo estableciéndose el sexo. Las hembras son mucho más numerosas que los machos y pronto son fecundadas y a los cuatro o cinco días dan a luz embriones vivos, en tan prodigioso número, que según algunos autores, una sola hembra tiene más de tres mil hijuelos.

Estos embriones emigran muy luego, atravesando las paredes del tubo intestinal, y en pocas horas se trasladan a todo el cuerpo para enquistarse entre las fibras musculares, donde quedan en la forma ya descrita.

Los animales que más enferman de triquinosis, son por orden de frecuencia; las ratas, el cerdo, el gato, el perro.

Los roedores son los que más la padecen, pues como se sabe, estos animales, se comen los cadáveres de sus compañeros, lo que facilita el desarrollo de la infección. En una experiencia efectuada hace algunos años en Austria, sobre 396 ratas, se constataron 38 enfermas de triquinosis.

Siguen en orden de infección, el cerdo, perro y gato por la práctica de cazar y comer a los roedores. El cerdo se infecta en los basurales, ingeriendo restos cadavéricos de éstos animales.

El hombre enferma, con especiales carcteres de gravedad, cuando ingiere carne de chancho, que no ha sido sometida a la cocción, (jamones ahumados).

Durante la vida de los animales, es verdaderamente imposible hacer el diagnóstico de la enfermedad, pues apenas hay síntomas reveladores, que por lo general se confunden con otros males o pasan inadvertidos.

Recién se produce la infección, experimentalmente y mientras hay la evolución de los parásitos en el intestino, (triquinosis intestinal), hay fiebre, inapetencia, dolores, cólicos y diarrea abundante.

Al segundo período, o sea, el de triquinosis muscular, se señala por flojedad de los movimientos, lomo encorvado y otras manifestaciones muy vagas.

Como profilaxis para evitar la enfermedad, se aconseja criar a los cerdos en sitios limpios.

En cuanto al punto principal, que es evitar el contagio a las personas, nunca se debería comer carne de cerdo sin hacerla examinar previamente al microscopio, por una persona competente.

En todos los mataderos debe haber una inspección veterinaria, que cuente con los elementos necesarios para hacer los exámenes.

Por regla general sólo se debe consumir carne de cerdo cocida, sobre todo en nuestro país, donde puede decirse, se benefician los cerdos sin inspección de ninguna especie, salvo en la capital y algunas ciudades importantes, pero eso no es suficiente, por cuanto llegan a estas plazas comerciales, productos procedentes de todas partes.

DR. L. SCH H.

CONSULTORIO VETERINARIO

P.—Chanco, Enero 13 de 1925.— Señor Dr. L. Schmidt Herman. — Santiago.—Muy señor Mío: En la caballada de la policía de mi mando, hay varios caballos que desde hace meses tienen una tos seca, que cuando les viene, el animal acezaba, tal vez en señal de dolor o apuro. Les he hecho aplicar algunos remedios sin resultados, al extremo que los caballos enfermos se han enflaquecido.

Le quedaría muy agradecido si me indicara un remedio por medio de su consultorio veterinario de "La Nación".

Agradeciéndole de antemano este favor, queda de Ud. su atto. y S. S. —Abraham Guerra,, inspector jefe.

R.—Haga preparar una mezcla de los siguientes polvos, y déles dos veces al día, en afrecho mojado una cucharada sopera:

Kernes mineral . . .	100
Bicarbonato soda. . . .	200
Sal fina	250

P.—Talca, 13 de Enero de 1925. —Sr. Dr. L. Schmidt H.—Santiago. —Distinguido señor: Le agradecería muy grata si se sirviera indicarme una forma cómo pudiera mejorar un gatito enfermo desde hace tres días, sin duda, del estómago o intestinos. No come absolutamente nada; apenas toma agua y vomita con mucha frecuencia un líquido verde amarilloso. Le he dado aceite de comer y un purgante de "triquincillo" (hierba) con lo que al parecer, mejoró otro gatito enfermo también del estómago. Más, a este otro, no le ha producido el mismo efecto. Al principio vomitó, aunque no ya de color verde. Parece que sufre dolor al vomitar. Tiene muy poco ánimo y grita con extremada debilidad.

Agradezco anticipada e inmensamente este favor, tanto a Ud. como a "La Nación", gentil secundadora de su benéfica obra.—Lectora talquina.

R.—Suministre, cada hora agua cloroformizada con una gota de tintura yodo yodurada. Cuando calmen los vómitos un purgante de aceite almendras.

DR. L. SCHMIDT HERMAN
Médico Veterinario.
San Antonio 457. Teléf. 3649

Nota: Para mayor facilidad del público que desee algún consejo para medicinar animales, pueda pasar de 9 a 11 diariamente a mi estudio.

SERVICIO METEOROLOGICO DE "LA NACION"

LAS LLUVIAS EN VALDIVIA

Datos del Observatorio de El Salto. — En la primera quincena de Enero hubo diez días de lluvia. El verano se presenta más lluvioso que en otros años. — Perjuicios que esto ocasiona a la agricultura

Ha llamado la atención las persistentes lluvias que han caído en la primera quincena del presente mes de Enero en la región del sur del país, y especialmente en Valdivia.

Nuestro corresponsal meteorológico, señor don Ludovico Barra, nos ha proporcionado interesantes observaciones al respecto.

El Verano en la región de Valdivia se ha presentado esencialmente lluvioso, tanto o más que los Otoños, que por regla general han sido crudos en aquella zona.

Con excepción de los días , 4, 11, 13, y 15, los demás que van corridos del año, han sido lluviosos.

El Agua caída se detalla, por días, como sigue:

El 1.o cayeron 27,1 milímetros.
El 2 cayeron 0,2 milímetros.
El 5 cayeron 7,3 milímetros. ...
El 6 cayeron 1,8 milímetros.
El 7 cayeron 1,8 milímetros.
El 8 cayeron 4,1 milímetros.
El 9 cayeron 4,4 milímetros.
El 10 cayeron 0,1 milímetros.
El 11 cayeron 0,8 milímetros.
El 12 cayeron 14,0 milímetros.

En Enero del año pasado no hubo lluvias en Valdivia.

Vecinos antiguos como don Alberto Haberbeck, conocedores del clima de Valdivia, creen que el Invierno se anticipará y será más lluvioso.

Las persistentes lluvias han ocasionado perjuicios en la agricultura. Como la maduración del trigo se ha anticipado unas tres semanas, las cementeras necesitan calor para hacer posible su cosecha.

La cosecha de avena y la siega de los pastos para el forraje de Invierno no han podido iniciarse.

Temen los agricultores que las lluvias continúen y las sementeras se arruinen, defraudándolos en las expectativas del precio halagador que tiene el trigo, que en la actualidad se paga sobre 4 el quintal métrico.

ANUNCIOS PARA LA SE QUINCENA DEL ME

Dados los antecedentes rológicos actuales, es posi ver que la segunda quinc mes de Enero se present más lluviosa que la prim

Pueden esperarse lluvias portancia en las provincias tín Valdivia, Llanquihue y loé entre el 22 y el 28 sente.

Lo que se comunica a los cultores para su conocimien

Observatorio de El Salto, de Enero de 1925.

JULIO BUSTOS NAVA

EL TIEMPO EN LA SEMANA PASADA Y EN LA PRESENTE

por JULIO BUSTOS NAVARRETE

Las lluvias producidas en el Continente. — Tormentas en la Argentina. — 123 milímetros agua caída en Buenos Aires. — El centro anti-ciclónico del Sur y las leyes de Guilbert. — Los temblores. — En el curso de la presente semana aumentarán las alteraciones atmosféricas en el Sur. — Posibilidades de lluvias en Arauco, Malleco, Cautín, Valdivia, Llanquihue y Chiloé, entre el 23 y el 28

En el curso de la semana pasada, se han producido modificaciones fundamentales en el régimen isobárico del Continente, que han hecho variar en forma definitiva la tendencia del estado atmosférico.

Hubo lluvias de cierta importancia en la región extremo Sur de nuestro país, en el Norte de Argentina, en Paraguay y Bolivia. En esta última región se han desarrollado violentas tempestades eléctricas entre La Paz y Sucre.

PRESION ATMOSFERICA

El régimen isobárico se caracterizó en el curso de la semana pasada por el establecimiento de un importante centro anti-ciclónico en el Sur. A partir del día 15, los vientos divergentes del centro de alta presión, soplaron con cierta intensidad, llegando a ser anormales por exceso. Esto vino a romper la estabilidad del area de altas presiones, y de acuerdo con las leyes de Guilbert, el anticiclón fué parcialmente destruído en las 48 horas siguientes.

También merece señalarse la importante depresión atmosférica que apareció a mediados de la semana frente a la región central de nuestro país. En los últimos días, el descenso del barómetro se propagó a la región austral, produciendo una gradiente barométrico general, favorable a los vientos del Norte y al mal tiempo.

EL VIENTO Y LOS TEMPORALES

El régimen anemoso no ha presentado grandes perturbaciones en el curso de la semana. Merecen señalarse especialmente los fuertes ventarrones que en forma constante han soplado frente a las Costas de Cautín, Arauco y Maule, levantando gruesa marejada. Estos vientos han sido divergentes del centro anti-ciclónico del Sur.

LA TEMPERATURA

El régimen isotérmico, como en las semanas anteriores, ha presentado sus focos de mayor temperatura en la Región Norte y central.

El calor ha sido más o menos constante durante toda la semana, habiendo fluctuado las máximas frecuentemente sobre 30 grados a la sombra entre Santiago y Talca.

En la Zona Sur las máximas han oscilado alrededor de 25 y 28 grados a la sombra.

LA NEBULOSIDAD

La distribución de la nebulosidad ha sido bastante regular. En el interior de las Zonas Norte y Central ha sido escasa, presentándose comunmente la atmósfera despejada.

En la Costa han sido frecuentes los nublados y neblinas en la segunda mitad de la semana.

En la Zona Sur la atmósfera se ha presentado casi constantemente nublada a partir de las provincias de Arauco, Malleco y Cautín.

LOS HIDROMETEOROS

En la Zona litoral, entre Coquimbo y Maule, hubo lloviznas matinales y neblinas mojadoras en los últimos días de la semana.

En la región Sur, el día 11, llovió con intermitencias en Cautín, Valdivia, Llanquihue, Chiloé, Isla Huavo, Cabo Raper y Magallanes.

El 13 llovió en Arauco, Cautín Valdivia, Llanquihue, Chiloé; Isla Guafo y Punta Arenas. En Temuco cayeron 6 milímetros y en Valdivia 14 milímetros, valores que equivalen a una lluvia más o menos fuerte.

El día 17 volvió a llover en el extremo Sur.

En Bolivia y Paraguay se han producido frecuentes aguaceros en el curso de la semana. Entre La Paz y Sucre hubo violentas tempestades eléctricas, con relámpagos, truenos y chubascos de granizo.

LOS TEMBLORES

En los últimos días se han registrado frecuentes temblores en la región Norte del país. El más importante fué el que ocurrió el día Viernes 16, y que conmovió el sector comprendido entre Copiapó, Vallenar, La Serena, Coquimbo y Ovalle.

A las 8 horas 43 minutos de aquel mismo día, la región comprendida por las provincias de Concepción, Arauco, Malleco y Cautín, se vió sacudida por otro temblor de cierta intensidad, cuyo epicentro, al parecer, estuvo situado en la Isla Mocha W

LOS ANUNCIOS METEOROLOGICOS

La semana ha terminado con la destrucción del centro anti-ciclónico del Sur y con el establecimiento de un gradiente barométrico favorable a los vientos del Norte y a las alteraciones atmosféricas.

En consecuencia, la presente semana se inicia con predi mal tiempo, especialmente provincias del Sur del país.

Los cambios de tiempo se tarán con alternativas entre co y Chiloé, e irán aumentando gresivamente de intensidad ha nes de la semana en que o con una o varias lluvias de tancia.

Todo el período comprendi los días 23 y 28 del presente pensa a la producción de tiempos y lluvias en las pr del Sur.

REGION ARGENTINA

A continuación publicamos nopsis del tiempo y pronós ra la región del Río de la Pla porcionados por la Oficina lógica Argentina y trasmiti gráficamente por nuestro co sal en Buenos Aires para el vatorio de El Salto.

ESTADO DEL TIEMP

Las condiciones del Esta Tiempo en la República Ar en la semana que terminó según los partes telegráfi los ferrocarriles, fueron las tes:

El día 11 reinaba buen tie neral, con temperatura cal sión atmosférica baja unifo gradientes marcados y vien ves del cuadrante Norte.

El día 12 se produjo un imp cambio. En la parte Sur-o desarrolló una importante ciclónica y que el día 13 se sobre las provincias.

Como consecuencia de esta peratura bajó hasta encontra 5 grados bajo la normal.

Al mismo tiempo se pr lluvias, que por caer princip en zonas donde la sequía h gado a ser intensa fueron m neficiosas.

Hubo lluvias muy copiosa Norte de la provincia de Bue res, habiendo caído en la ca deral 133 milímetros.

En Santa Fe, Entre Ríos, C tes y Norte de Córdoba cayer vias moderadas.

Hubo también lluvias al el Sur de Córdoba, San Luis, L ja, Catamarca, Santiago del Tucumán, Salta, Jujuy, Cha mosa y Misiones.

En la región del Río de la hubo lluvias acompañadas de tormentas, con relámpagos, y granizo.

El día 13 reinaba buen tie neral, con temperatura fresc tos suaves ,habiendo tendenc bir nuevamente la temperat día 14.

ANUNCIOS METEOROLOGI PA BUENOS AIRES Y REGI RIO DE LA PLATA

El pronóstico del Estado de po para la semana que empe 15, es el siguiente:

Temperatura en ascenso el 16, en descenso el 17 y 18; el 19 y 20, seguido de un el 31.

Hay algunas probabilidades vias en el intervalo compren tre los días 16 y 21 del pre

Observatorio de El Salto, Enero de 1925.

J. B

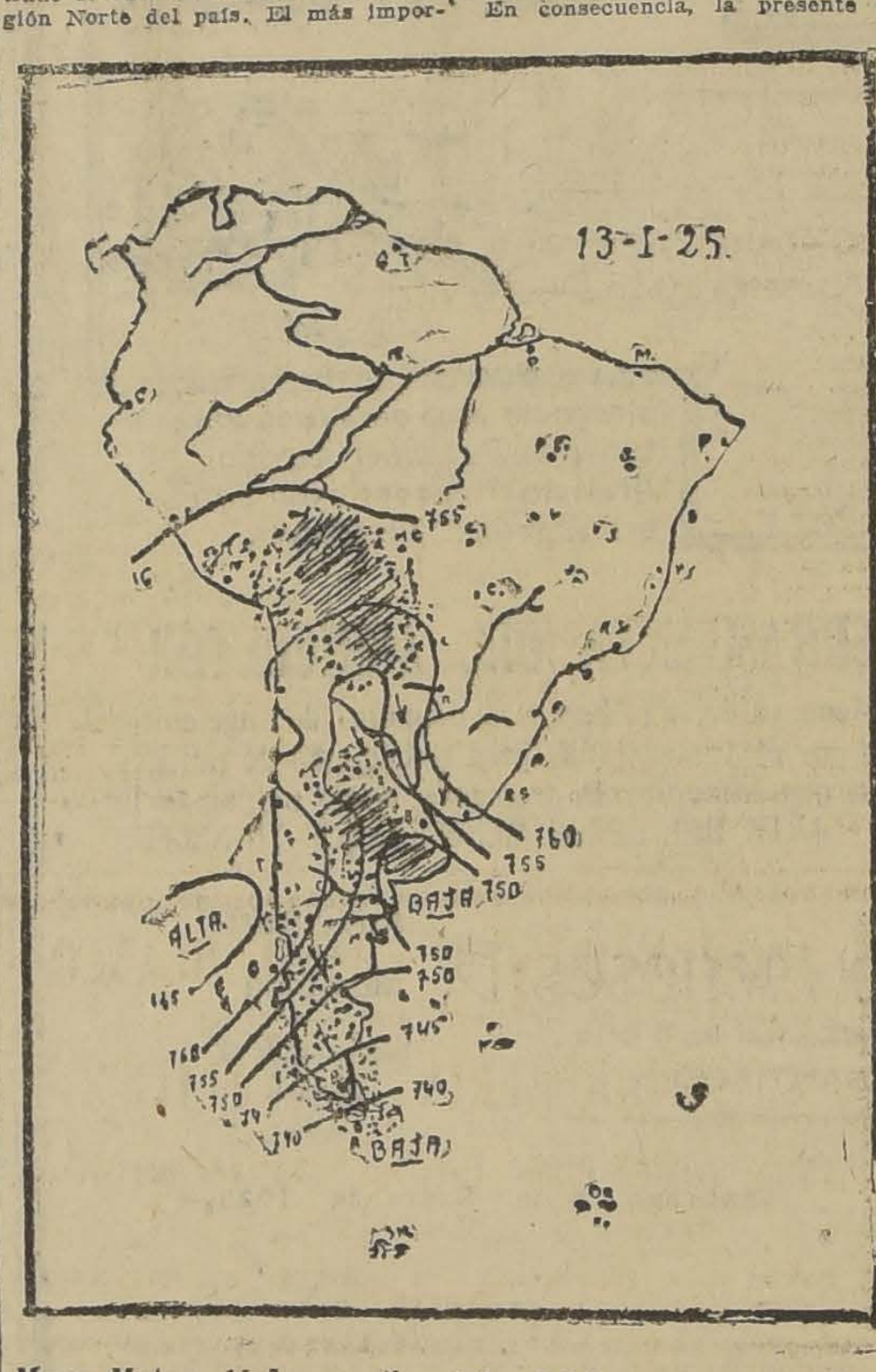

Mapa Meteorológico continental.—Régimen isobárico 13-1-25.—Existe un importante centro anti-ciclónico frente a Chiloé y depresiones en la costa del Atlántico y en la región austral. Lluvias en Bolivia y región central argentina

VENDIMIA 1925

Señores Vinicultores

HAGAN SUS PEDIDOS CON TIEMPO

Ofrecemos para entrega inmediata:

VENDIMIADORAS de varios tamaños.
PRENSAS para orujo, importadas, de varios tamaños.
BOMBAS para orujo, descubar y trasvasijar.
MANGUERAS de goma, el surtido completo.
ACIDO tartárico, cítrico, Metabisulfito de potasio.
FOSFATO de Amonio, Acido sulfuroso, anhidro y acuoso.
BRONCES y todos los útiles necesarios en la bodega.

CONSULTE PRECIOS Y SOLICITE CATALOGOS

A. BECKER & Cía

BANDERA 615 —:— SANTIAGO

BORAXOL
EL MEJOR JABON

CHASIS FORD
nuevo, con partida automática.

BUICK
6 cilindros, pintura y capota nueva.

VENDEMOS
PRECIOS DE OCASION
Ramón de la Vega y Cía.
BRASIL 773

FIERRO PARA TECH
"EMU"
ACABA DE RECIBIR
GRACE & Cía. (Chile) S. A.
HUERFANOS 1087

SEMILLA ALFALFA PROVENCE
Marca "ORO"
Cosechada en la Hacienda
"LO VARGAS" Estación Batuco

El cultivo de esta afamada semilla, tiene sobre todas sus demás similares, las siguientes ventajas: COMPROBADAS CON LA EXPERIENCIA DE 10 AÑOS:

1.a Su ciclo de crecimiento menor que en cualesquiera otra variedad, permite aprovechar un corte más en el año;

2.a Se desarrolla sin inconveniente en Invierno, resistiendo las heladas aun las plantas recién germinadas;

3.a Cultivada en suelo de riego, macolla en forma extraordinaria;

4.a En suelo de rulo, resiste las mayores sequías, y sus raíces profundizan hasta 13 metros.

LA ALFALFA DE PROVENCE MARCA "ORO", que se ofrecerá este año al mercado, y que empezará a cosecharse el 15 de Febrero de 1925, será de calidad insuperable, pues las condiciones en que actualmente se cultiva, la colocan sobre cualquiera variedad extranjera, en cuanto a poder germinativo, vigor y resistencia.

JUAN DE DIOS MARTICORENA

ESTACION BATUCO —:— HACIENDA "LO VARGGAS"

Los
Polvos
del
Harem
dan al rostro
ese tono de
belleza exquisita
que atrae y cautiva

EN EL ASTUR HOTEL.— Damos a continuación la lista de las personas que han llegado recientemente a hospedarse en el Astur Hotel:

Señor Alfredo Colmo y señora, señor Walter Manny y señora, señor R. R. Robertson y señora, doctor don Ricado Levene y familia, señor Nicolás Besio Moreno y familia, señores Lorenzo Pezcarmona, George N. Hayes, Florián Oliver, Felipe Boero, Mariano Arancibia, Enrique Oliver, capitán Mc. Donell, señor Alfonso Rosales, señor E. Elmore y señora, señores John B. Rostron, Van Ness Phillips, doctor Sarmiento Laspurri, doctor L. E. Migone y familia, doctor Eduardo Huergo e hijo, señores Reinaldo Vanossi, Emilio Mallol, Domingo Grez, Ricker y señora, doctor Toro Zelaya, señor Osmán Pérez Freire, señora Elisa Montt de Cruz y familia, señores Conde A. Fea, Orompellio Menares, Carlos Rodríguez y señora, señores H. E. Guildery, Carlos Godefroy, Clarence Wilkinson y Alejandro Alvarez.

A ANTOFAGASTA.— Se han dirigido a Antofagasta, donde fijarán su residencia, el señor Jorge Buchanan Schroeder y señora Sylvia Fell de Buchanan.

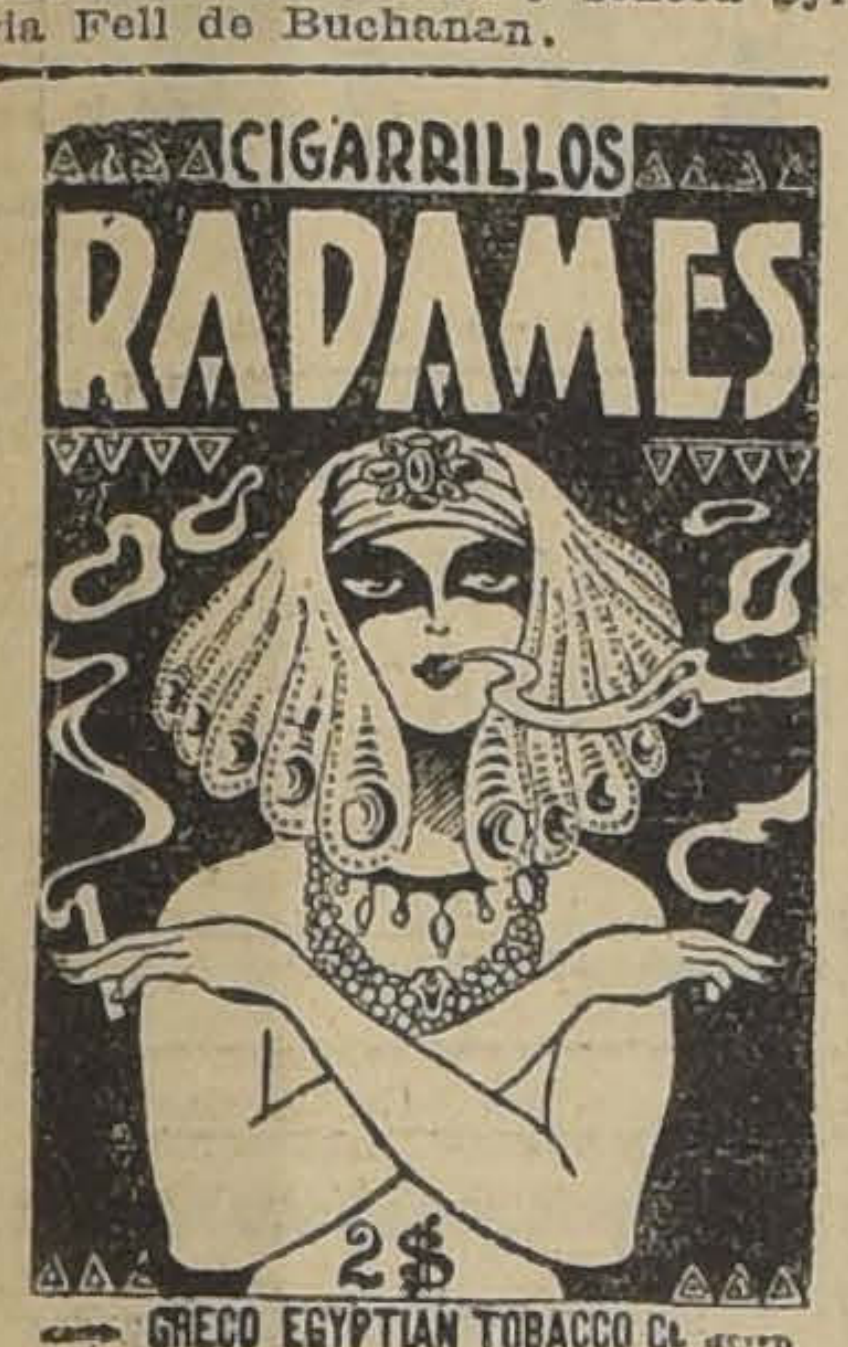

CIGARRILLOS
RADAMES
2$
GRECO EGYPTIAN TOBACCO Co.
valados y engargolados

ALMUERZO.— En los comedores del picadero del Valparaíso Sporting Club se efectuó ayer un almuerzo al que asistieron las siguientes señoras:

Isidora Boonen de Pinto, Luisa Oheninger de Kuffre, Lucrecia Muñoz de Bustos, Carolina O. de Bustillos, Victoria Stahr de Barahona, Lucrecia del Canto de Pérez de Arce, Mercedes Montt de Muñoz, Elena Barrio de Gutiérrez, Hortensia Raposo de Vargas, Graciela Ibáñez de Ojeda, Teresa Polanco de Cabieses, Luisa Jara de Sepúlveda, Elsa Moebus de Schlessinger, Herminia P. de Briggs, Irma Michell de Lukinovic, Juana Rosa Vergara de Valdés, Ismaela Tanco de Villegas, Inés Mendoza de Ramírez, Antonieta Torreti de Luco y Amelia Lynch de Barrie.

PASEO CAMPESTRE.— Las señoritas ,Blanca Riesco Rivas y Elena Errázuriz Rivas ofrecieron ayer tarde un paseo campestre a Reñaca a un grupo de sus relaciones.

LA APERTURA DE LA TEMPORADA D E VERANEO EN VIÑA DEL MAR.—

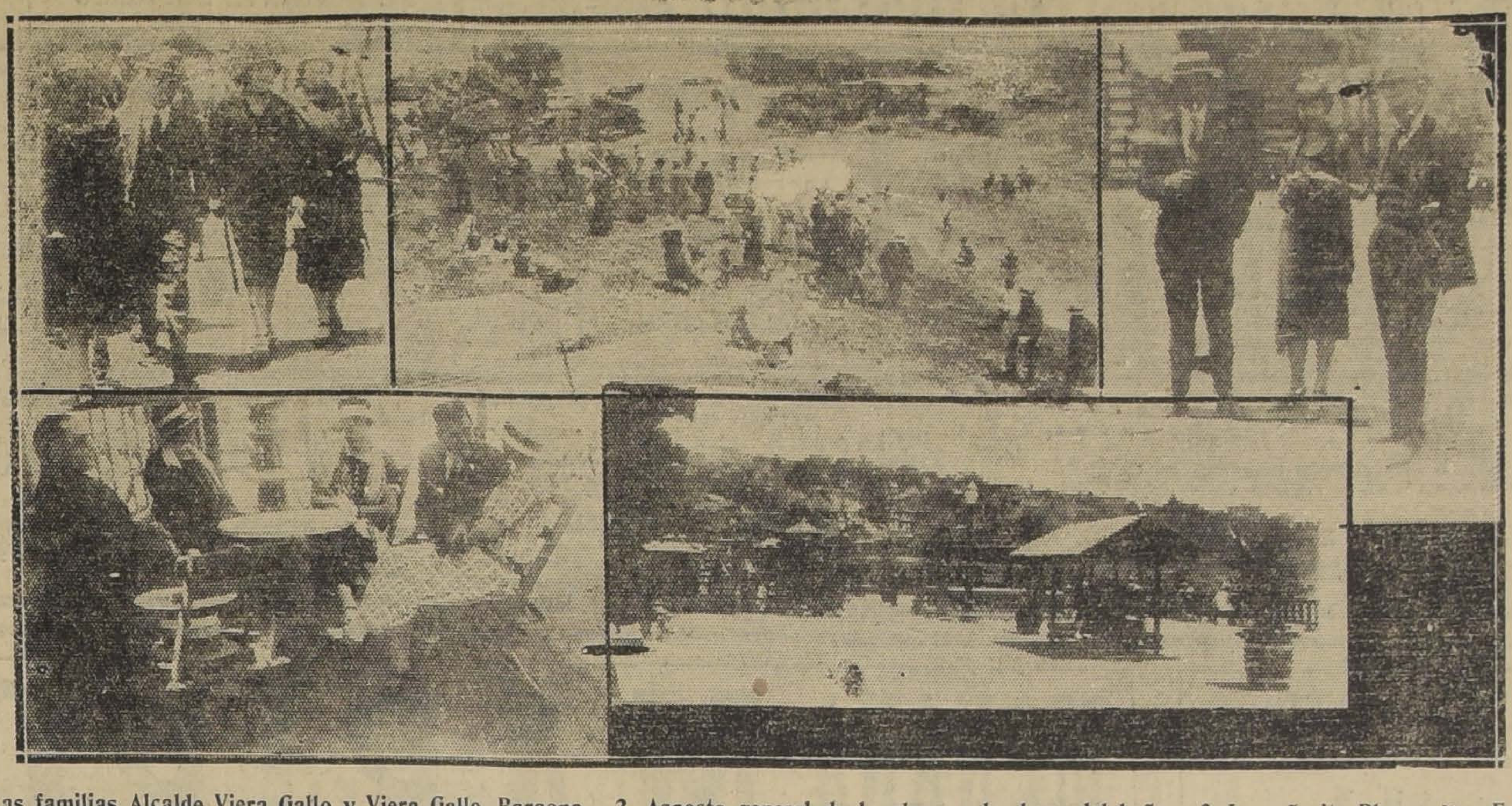

1. Las familias Alcalde Viera Gallo y Viera Gallo Baraona.—2. Aspecto general de la playa a la hora del baño.—3. La señorita Blanca Mac Fasen Vicuña en amable charla.—4. Algunos diplomáticos haciendo hora.—5. Una de las terrazas que luce sus elegantes instalaciones.

Por grandes que sean los calores de Diciembre y de los primeros días de Enero, la afluencia de veraneantes y la apertura de la temporada de veraneo en Viña del Mar nunca es antes del 15 de Enero.

Recién hace dos días se han visto los hoteles más concurridos y han sido entregadas numerosas casas a los veranenantes que vienen a disfrutar de ese agradable clima de costa.

Iniciamos nuestras crónicas de veraneo con una visita al Balneario El Recreo, que es hoy día el centro social más animado y concurrido tanto en las mañanas como en las tardes y noches.

El esfuerzo hecho por el Directorio de la Sociedad Balneario El Recreo de dotar a Valparaíso y Viña del Mar de un balneario elegante y cómodo, ha sido recibido con los aplausos generales.

Desde que llegamos al balneario notamos los grandes cambios y obras de mejoramiento que durante varios meses se han estado haciendo.

El puente de madera que cruzaba la línea férrea por el cual estaba el acceso al balneario ha sido sustituido por un sólido tunel de elegante aspecto con bastante luz y aire que pasa bajo la línea del da con el camino plano y con las terrazas, que han sido ampliadas apreciablemente, bien pavimentadas y adornadas con elegantes kioskos en estilo criollo, con techos de totora. Las terrazas miden hoy día 200 metros de largo por 20 de ancho y están cubiertas de telones para dar sombra a los paseantes y que dan un pintoresco aspecto.

El salón de baile, que antes era estrecho ha sido ensanchado, pu- ferrocarril, comunicando la entra- diendo contener más de quinientas personas. La orquesta Davagnino ha sido contratada por toda la temporada para tocar en la mañana y en la noche. Esta sala ha sido arreglada con sencillez y buen gusto. A su lado quedan los servicios de restaurant y refrescos.

En los arreglos hechos no han sido olvidados los niños, para los cuales se ha instalado toda clase de entretenciones.

Debajo de las terrazas, junto a la playa se han instalado los cuartitos para los baños de mar, con capacidad para 200 personas.

La Sociedad de Refinería de Azúcar de Viña del Mar ha hecho una magnífica instalación eléctrica que da un aspecto fantástico y atrayente, 20,000 lamparillas se han repartido en todas las instalaciones y salas.

Se nos informó que en breve y antes de que termine la actual temporada, el directorio de la Sociedad Balneario El Recreo procederá a contratar la ubicación en el mar de varios muros con bloques de concreto, para formar la poza definitiva del Balneario y que se harán extraer las rocas que actualmente se encuentran en la playa, y que tan incómodas son para los bañistas.

El público de Valparaíso y de Viña y los veraneantes han premiado el esfuerzo de la sociedad propietaria, haciéndolo el punto más concurrido, especialmente en las mañanas.

CONCURSO DE BELLEZAS "PLAZA BRASIL", AÑO 1925.——

Ayer se dió término a este simpático concurso, que obtuvo un franco éxito, a pesar de su corto plazo, habiendo logrado despertar un gran entusiasmo entre las familias y señoritas que concurren diariamente a la Plaza Brasil durante el verano y los más favorables comentarios se hacían en todas partes, durante los 15 días que tuvo de duración.

Dadas estas consideraciones, no fué extraño que una numerosa y distinguida concurrencia asistiera ayer a las funciones del Teatro Brasil, para ver la proyección que se haría de las fotografías de las señoritas que figuraban en él y conocer también, el fallo que debía dar el jurado.

Después de proyectarse todos los retratos de las señoritas del concurso, las que fueron muy aplaudidas, se dió a conocer el fallo del Jurado, el cual fué recibido con entusiastas aplausos por todos los asistentes.

El Jurado acordó designar como más bellas entre todas las concursantes ,a las siguientes señoritas:

María Achondo Godoy, María Sotomayor Pérez Cotapos, María Ehlers Róbinson, Sara Yávar Yávar y Olivia Garcés.

Las fotografías de estas cinco señoritas, serán publicadas en conjunto por este diario y aparecerán también, en la próxima edición de la Revista "Zig-Zag" de esta ciudad.

DE EUROPA.— Se han embarcado en Lisboa, de regreso al país, don Alfredo Riesco y señora Corina Riesco de Riesco, y don Ricardo Riesco y señora Jesús Covarrubias de Riesco.

FALLECIMIENTO.— Ha fallecido Lalito Miranda Cruz, hijo del señor Osvaldo Miranda Ríos y de la señora Cristina Cruz de Miranda.

Sus restos fueron sepultados ayer privadamente.

A EUROPA.— En la próxima combinación transandina se dirige a Europa don Guillermo Silva Flores.

ENFERMOS.— Se nota una pequeña mejoría en la salud de la señorita Olga Silva Pizarro.

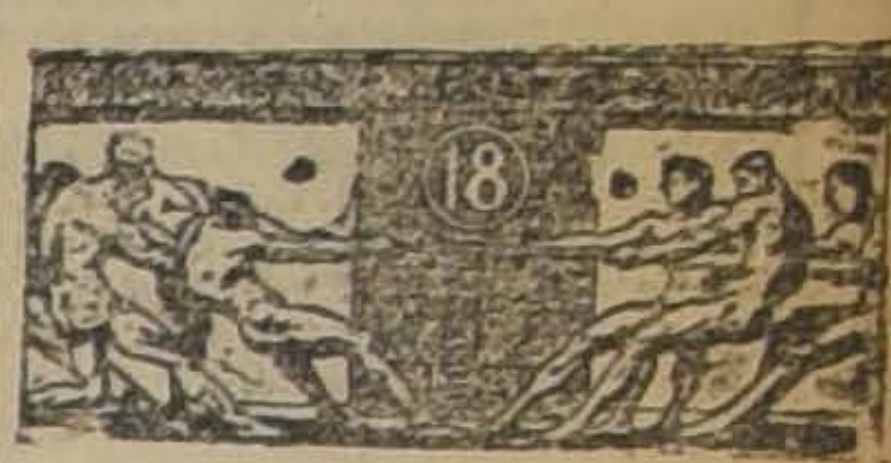

VIRIBUS da FUERZA
(Tónico a base de carne)

VIAJEROS Y VERANEANTES.—El doctor Jorge Lezaeta Rivas, acompañado de su esposa y familia, se dirige hoy a Quintero, Las Ventanas, donde permanecerá dos meses.

—En Cartagena pasarán la temporada de verano don Evaristo Palma señora Blanca Cereceda de Palma y familia.

—En automóvil parten hoy a Las Cruces la señora Narcisa C. de Cereceda y familia, y el señor Florentino Cereceda.

—Hoy se dirigirá a su fundo "Santa Matilde" la señora Matilde Pimentel de Grant y familia, y la señorita Amelia Pimentel Plaza de los Reyes.

—Regresó a Concepción don Bruno Ostertag Kind.

—En el sur se encuentra don Francisco Rojas Huneeus.

—A Valdivia partieron don Arturo Torres Pinto y familia.

—A Chillán se dirigió don Alberto Herrera Arrau.

—Partió al mismo punto don Jorge Herrera Silva.

—Se ha dirigido a Concepción la señora Esther Sanfurgo de Herrera y sus hijos Rebeca y Miguel Luis.

—Al sur regresó don José Galleo.

—Don Luis Court se encuentra en Concepción.

—Para Arauco partió la señora Dorotea Madsen de Cormenzana e hijas.

—Han llegado del sur la señora Luisa de Merino y su hija Estela.

—A Valdivia ha partido el señor F. Kupper.

—Don Héctor Latante y señora han partido a Tomé.

—Al mismo punto se han dirigido el señor F. Flagelot y señora.

—Ayer se dirigieron a Lautaro, para seguir después a Puerto Montt, el señor Luis Bückle, señora Laura Jequier de Bückle y su hija Nelly.

—Procedente de Laja se encuentra en Santiago el señor Luis Vásquez Oñate.

—Ha partido a Colchagua la señora Corina Roza v. de del Río acompañada de sus hijitas Aurora, Emma y Olga.

—A Constitución partieron las señoritas Graciela y Victoria Eugenia Rodríguez H.

RESIDENCIA. — Don Carlos Guzmán Duval y señora Paula Ovalle de Guzmán y familia, han fijado su residencia en Merced 486.

EN EL CENTRO FEMENINO DE ESTUDIO.— Se abrirán nuevos cursos de piano y teoría para que las alumnas puedan rendir exámenes en el Conservatorio Nacional de Música.

Siguen funcionando con toda regularidad los diferentes cursos que hay en esta institución.

MATRIMONIOS CONCERTADOS—Ha quedado concertado el matrimonio del señor Raúl Traslaviña con la Srta. Teresa Piña Terán.

—En Talca ha sido bendecido privadamente el matrimonio de la señorita Clara León Hormazábal con el señor Tristán Ortega Troncoso.

—Anteayer se concertó el matrimonio de la señorita Julia Rivera Ravest con el señor Rosendo Angulo G.

BAILE DEL 31

Circula la siguiente invitación: "M. Aguilar, tiene el honor de invitar a sus alumnas y alumnos del colega J. Valero, al baile que con motivo de la inaguración de la temporada de 1925, dará el Sábado 31 del presente, a las 9.30 P. M., en el Edificio Ariztía, calle La Bolsa 63. Tenida: Traje de calle. Las tarjetas se solicitan en

GALVEZ 119

SOMBREROS DE PAÑO BLANCO
SI USTED LOS NECESITA, ACUDA A LA
SOMBRERERIA "LA ELITE"
161 — SAN DIEGO 161 — (Entrada particular)
—— TELEFONO 2757 ——
DONDE LOS ENCONTRARA A PRECIOS EXCESIVAMENTE REDUCIDOS

BOMBAS "BOWSER"
PARA BENCINA Y CEITE
ofrecen para entrega inmediata
ALERT Y Cía.
Compañía No. 1289 - Casilla No. 1932 - Teléfono No. 203

EN CAMISERIA
Y BONETERIA
Para Caballeros y Niños
Y GUANTES
Para Señoras
GRAN
REALIZACION

PARA CABALLEROS
CAMISAS blancas en bramante, buena clase, pechera y puños dobles, de piquí fino, $ 14.80 y
$ 13.50
CAMISAS de noche en buen lienzo lavado, cuello vuelto,
$ 13.50
CAMISAS de color en percal francesa, rica clase, rayadas de moda, un cuello, puños dobles,
$ 16.80
PIJAMAS en céfiro rayado o de colores lisos, $ 30.50 y
$ 24.50
CALCETINES de punto fino, colores lisos, el par $ 2.25 y
$ 1.40
CALCETINES punto mercerizado fino, en colores lisos, con flecha bordada
$ 4.90
CAMISETAS y calzoncillos cortos, en hilo de Escocia blanco, la pieza
$ 12.50

PARA NIÑOS
CAMISAS DE SPORTS en bramante, buena calidad, cuello amplio de color, $ 7.80 y
$ 6.90
CAMISAS DE SPORT, en céfiro fino, cuello amplio
$ 8.80
PIJAMAS en céfiro fino, rayado,
$ 22.50
CALCETINES de punto fino negro, para edades de 4 a 6 años, el par,
$ 0.75
CALCETINES DE PUNTO mercerizado superior, blancos, café y negros, para edades de 3 a 6 años, el par
$ 1.40
JERSEYS DE LANA fina, abrochados al hombro, colores verde y lacre,
$ 12.50

PARA SEÑORAS
GUANTES CORTOS de hilo, diversidad de colores, $ 4.90, $ 4.50 y
$ 2.90
GUANTES CORTOS de seda, clase fina, colores de moda, $ 12.50 $ 8.90 y
$ 7.80
GUANTES DE CABRITILLA o gamuza, con puño de fantasía, colores diversos,
$ 22.80

CASA
FRANCESA
1er.
PISO
ESTADO
Y
PASAJE
MATTE

$32

Radiotelefonía
Visite nuestra exposición de Radio, ofrecemos estaciones completas con alto-parlante, desde $ 700.
Unica casa en Chile que dedica sus actividades exclusivamente a la Radiotelefonía.
Contamos con personal técnico competente.
THE CHILIAN
RADIOPHONE
CLUB
BANDERA 20 - CASILLA 2815
SANTIAGO

RODRIGONES
PARA VIÑAS
BARRACA Y FABRICA
LA REPUBLICA
Domeyko 2354 — Tel. 182 Parque

RAULI
PARA PISO, 1x4 1|2 MACH. A $ 1.00 c|u. SE REALIZA
BARRACA Y FABRICA
"LA REPUBLICA"
DOMEYKO 2354
E-9

AL SEÑOR
Vírtor A. Rinald
Se le ruega presentarse a esta oficina antes del 22 del corriente.
RADIO STOCK
CALLE NUEVA YORK 15

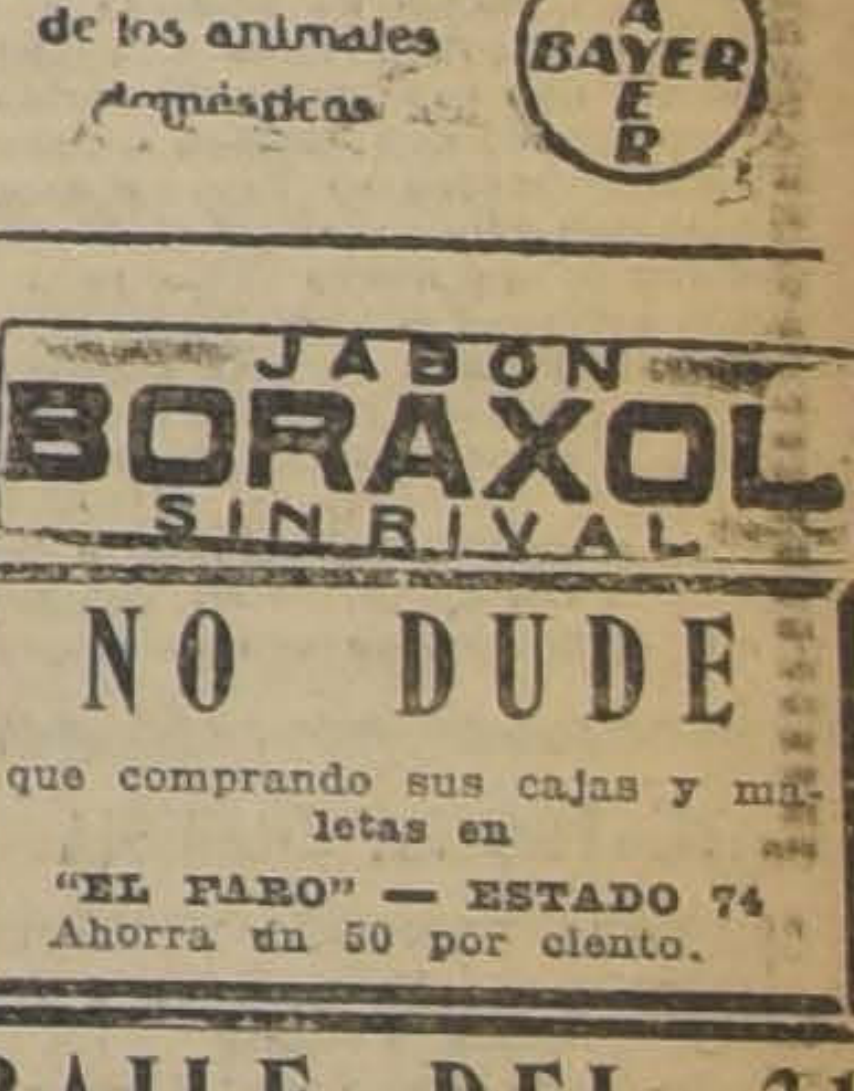

Certán
destruye las
Chinches
y los parásitos
de los animales
domésticos
BAYER

JABON
BORAXOL
SIN RIVAL

NO DUDE
que comprando sus cajas y maletas en
"EL FARO" — ESTADO 74
Ahorra un 50 por ciento.

Salón de Peinados
PAULIN Y CIA.
AHUMADA 172.— TELEFONO 2537.— ENTRADA: PASAJE UNION CENTRAL N.o 7
Atendido por sus propios dueños. Especialidad en tinturas, Manicura, Masaje facial y ondulación Marcel.
Además cuenta la casa con varios especialistas en corte de Melenas a lo Garcon y a la Mignon.
E—20

SPLENDID-HOY

DIRECCION MAX GLUCKSMANN

6.30 Y 10.30
La colosal vista
COMICO TURFISTICA
de F. N. C., por el gentil
DOUGLAS MAC LEAN

El Hotentote

CON LAS MAS GRACIOSAS Y EMOCIONANTES PROEZAS DE
EQUITACION

MAÑANA. — Ultimas exhibiciones en Chile:
"EL INSTANTE SUPREMO"
Por GLORIA SWANSON

JUEVES. — Función de Gala a
BENEFICIO DE LOS EMPL
DOS DEL TEATRO

Teatro Principal

EL EXITO DE "SE BAÑAN, SEÑORAS..."

Con teatro lleno reanudó ayer sus espectáculos la compañía Au Chat Noir, notablemente reforzada con elementos de valía, entre los que figura como primer actor el señor Rivas, artista de magníficas condiciones, especialmente en la alta comedia, donde ya tendremos ocasión de verlo actuar.

El vodevil "Se bañan, señoras...", obtuvo un éxito franco de risa y de buen humor, pues el público aplaudió con agrado a la señorita Adriana Carvajal en el rol central, desempeñado con gracia y picardía.

Se nota ahora en la compañía más equilibrio, más atención y sobre todo las escenas picarescas son ejecutadas con gracia y con "sprit" que no ofende ni molesta, por los nuevos elementos que han ingresado a la compañía Au Chat Noir.

La dirección Melantuche se propone en lo sucesivo preparar vodeviles simpáticos y amables, que no contengan licencias que molesten al público, pero sí situaciones ingeniosas y llenas de buen humor y de alegría.

Para esta semana se anuncian dos estrenos de importancia, ellos son: "No te preocupes de Arcadio" y "Ocúpate de Amelia", dos de los mejores vodeviles franceses.

El nuevo espectáculo del Santiago

El transformista Cavallini, cuyo debut se había anunciado para mediados de este mes en el teatro de La Comedia, ha conseguido una prórroga de la empresa Bouquet, pues sus éxitos de Montevideo y los ventajosos contratos que, por consiguiente, le han acarreado, le han indicado la conveniencia de permanecer algunos días más en esa plaza, para hacer sus funciones de despedida, ya que continuará su jira mundial por las capitales del Pacífico.

El interés que se advierte por conocer el trabajo de este artista originalísimo se ha acrecentado con esta prórroga, que habla muy elocuentemente de sus merecimientos, pues el público de las repúblicas del Atlántico viene acudiendo a sus espectáculos en forma crecida, procurándole unos llenos consecutivos.

Cavallini deberá debutar en el teatro Santiago, ya que la temporada de Velasco en La Comedia será larga pues su éxito es definitivo y rotundo.

Arcos en Valparaíso

El célebre artista se encuentra actuando en el Victoria de Valparaíso desde hace más de dos meses, encabezando un elenco de actrices y de actores excelentes, pues son todos elementos que han ingresado recién a la compañía de don Rafael, especialmente contratados en Buenos Aires.

La temporada Arcos en el Victoria ha marcado un nuevo éxito para el querido actor; el público ha premiado la simpática labor de este magnífico conjunto, llenando noche a noche la elegante y aristocrática sala del Victoria.

Arcos seguramente volverá a Santiago, una vez cumplido en Valparaíso sus compromisos con la empresa Ansaldo Limitada, para darnos a conocer muchas obras estrenadas con gran éxito en el vecino puerto.

Su teatro amable y de buen gusto indudablemente agradará a nuestras familias, ya cansadas de espectáculos donde el desnudo y la frase molesta y ofende.

"La Montería" dan hoy Retes-Jarques en el Coliseo

Retes Jarques y sus disciplinados elementos obtuvieron ayer un éxito grande, artístico y de taquilla, especialmente en la vermouth que se representaba esa filigrana musical que es "La casa de las Tres Niñas".

Esta obra mereció una cumplida interpretación, que culminó en el tenor Arturo Gozalvez, quien hace tal vez su mejor trabajo escénico. Los demás elementos cooperaron con fortuna al éxito de la obra.

Hoy presenta "La Montería", la bella opereta española del joven maestro Jacinto Guerrero y que la compañía monta en forma impecable y suntuosa.

En esta obra trabaja toda la compañía y su número musical más famoso es el del Hay que ver, Hay que ver, que corea el público.

—En esta semana estreno del éxito más grande del teatro lírico español, "Benamor", de Pablo Luna, autor de una inspirada vena melódica y que entre nosotros goza de gran prestigio.

Messutti en el Esmeralda

Las tres funciones que dió ayer la compañía Messutti reafirmaron el concepto que se ha formado el público de los elementos que componen esta alegre compañía de revistas.

Hoy, la compañía de acuerdo con la dirección del Esmeralda, han preparado un programa estraordinario con motivo de ser hoy San Canuto, nombre del protagonista de "Las Corsarias".

Con este motivo, el teatro lucirá una iluminación extraordinaria y antes de la función se lanzarán cohetes y bombas de colores, obsequiándose a los asistentes retratos de Fray Canuto por las tiples y bailarinas de la compañía.

El programa estará formado en primera parte por "Las Corsarias" y en segunda por "La vuelta de Fray Canuto", obra que es una continuación de la anterior y cuyas representaciones han merecido el más entusiasta beneplácito de los habitues del Esmeralda.

En la sección de las seis, habrá representación por la compañía, la quedará la alegre revista española: "Es mucho Madrid".

—Mañana estreno de la revista "La hora tonta" y que en Buenos Aires aún se mantiene en el cartel del teatro de La Comedia.

Teatro Santa Lucía

CONTINUA EL EXITO DE LINDER

Continúa desarrollándose con todo éxito la temporada del aplaudido imitador de sonidos y voces, Linder, artista que trabaja en la terraza del Santa Lucía ante la admiración y el aplauso de las familias de nuestra sociedad.

Esta noche trabajará nuevamente Linder presentando un programa completamente diferente y novedoso. El biógrafo proyectará la delicada proyección social titulada "El idilio de una esposa", magnífica interpretación de Clara Kimball Young.

La empresa nos comunica que con el objeto de que se conozca el trabajo verdaderamente sorprendente de Linder, ha rebajado los precios. Se ha adoptado esta resolución con el objeto de facilitar la mayor concurrencia posible al debut del perro Tom que se verificará mañana en la noche.

Este número es sumamente interesante y demuestra la clara inteligencia de un animalito que por medio del trabajo mental adivina, suma, resta, divide y ejecuta una serie de proezas dignas de admiración.

La farándula de Méndez prepara varias novedades

A pesar de que el magnífico aspecto que ofrece la sala del Victoria y que ayer alcanzó caracteres sensacionales no hacen mayormente necesario la renovación del cartel ya que las obras actualmente en giro gustan más y más. Esa gente no es de las que se duermen en los laureles y así se anuncian para la semana que hoy se inicia algunas novedades como para mover a los más apáticos.

Así mañana Martes subirá a escena la vistosa revista "Música celestial" (Reformada) y según se nos dice más que reformada podría decirse: "novedad absoluta" ya que de la primitiva "Música celestial" apenas ha quedado la idea que inspiró a su autor.

La que se ofrecerá ahora tiene múltiples atractivos, así se la presentará con decorados y trajes novísimos y sobre todo y principal se le han agregado una serie de cuadros nuevos, como ser un notable "ballet", coreografía de la primera bailarina Nella Mazimowa, que con el bailarín Joachin Won Seewitz tendrá a su cargo los principales roles de "El Sueño de Jimmy" que así se titula; luego la tiple ligera J. Sales interpretará un bello número, llamado "La flauta humana" en la que lucirá sus notables dotes vocales, varios tangos argentinos escenizados y una bellísima nota visual en un fumadero oriental, sin contar un shimmy-sorpresa llamado a causar sensación, amén de otras muchas notas cómicas y coreográficas que hacen de "Música celestial" un espectáculo tanto o más interesante que los ofrecidos hasta el momento.

El cartel del día anuncia tres títulos, a saber: en la sección vespertina: "La Tierra de Carmen" y por la noche "El Templo del Amor" y la "Feria de las Hermosas" o sea el programa de debut y que prestigió de manera tan definitiva al elenco al presentarse ante nuestro público.

Teatro de la Comedia

EL TRIUNFO DE LA REVISTA "ARCO IRIS".—HOY HABRA SOLAMENTE FUNCION NOCTURNA

Como no podía menos de ocurrir, al éxito brillante de la notable compañía de revistas de Eulogio Velasco, se ha ido haciendo cada día más entusiasta y efectivo, hasta constituir hoy el espectáculo más fino, agradable y fastuoso de cuantos se presentan en la capital.

Velasco ha triunfado con merecimientos sobresalientes y efectivos, ya que la revista que presenta este director de escena no debe recurrir al desnudo o al chiste escabroso para lograr concurrencias desbordantes.

El repertorio de esta compañía entusiasma por la regia presentación— en muchos casos deslumbrante— por la calidad de sus elementos artísticos y por el argumento fino y correcto de su libreto.

"Arco Iris" se repetirá en la función nocturna de hoy, en vista de que muchas familias no han alcanzado localidades en las funciones que lleva entre nosotros este notable conjunto. Como se sabe, esta obra consta de catorce cuadros y tiene tres actos, que rivalizan en belleza y en interés.

T. República

Dirección Max Glücksmann
HOY POR ULTIMA VEZ
LA MONJITA
Creación Metro de
LILLIAN GISH

NOTICIAS CINEMATOGRAFICAS

EL SETIEMBRE Y EL BRASIL DESCANSAN

Estos dos acreditados cines, siguiendo una norma tradicional de la empresa Valenzuela Basterrica y Cía., da descanso a su personal todos los días Lunes.

MANIQUIES VIVIENTES POR KETTY GORDON VAN HOY EN EL O'HIGGINS

Hoy este acreditado cine de la calle San Pablo con Avenida Cumming presenta en sus dos funciones un programa extraordinario, con la exhibición de la película de largo metraje, "Maniquíes Vivientes", y que está a cargo de Ketty Gordon.

Esta película se caracteriza por las sanas enseñanzas morales que fluyen de ella y que son el mejor alerta para las jóvenes qu esienten ancias de vivir con lujo.

El argumento nos muestra cómo una mujer buena e inocente, cae al abismo y rodando siempre se convierte en una de esas pecadoras que ven en su cuerpo en un ansia infinita de lujo y placer.

Ketty Gordon en el rol central hace una labor delicada y llena de ternura, llevando la emoción en un grado de progresividad que hablan muy en alto de sus cualidades interpretativas.

SPLENDID THEATRE

HOY "EL HOTENTOTE", POR DOUGLAS MAC LEAN

Tanto en la especial, a las 6.30 P. M., como en la segunda sección, a las 10.30 P. M., de hoy Lunes, del Splendid, se verificará dos últimas exhibiciones en Chile de la colosal producción cómica-turfística del "First National Circuit", y obra maestra del malogrado director Thos H. Ince, titulada: "El Hotentote", comedia extraordinaria, cuyo argumento está basado en las peripecias que suceden a un joven que tiene un miedo mortal a los caballos.

Resaltа una creación magistral en el principal rol el gentil Douglass Mac Lean, actor que se demuestra como un jinete de extraordinaria habilidad y audacia, y a la vez como un actor cómico genial el simpático galán Douglas Mac Lean, secundado por la bella y elegante Magde Bellamy.

En la selecta, a la 5 P. M., y primera de la noche, a las 9.30 P. M., se exhibe el hermoso romance de amor y aventuras de la Paramount: "El brillante Imperial", creación de la linda Marión Davies y la graciosísima cómica: "El presidente de Kamama", copia nueva de esta, una de las más graciosas creaciones del popular bufo Harold Lloyd.

Un simpático beneficio a efectuarse en el Splendid.—Se llevará a efecto el Jueves de la presente semana una simpática función de gala en el Splendid, cuyo producido íntegro será a beneficio de los empleados del teatro, función cedida por la Empresa Max Glückeman a los modestos colaboradores que durante el año han dedicado sus energías a la mejor marcha del negocio y especialmente a la atención de la distinguida clientela del Splendid, la que seguramente se apresurará a ayudar con su óbolo a quienes tanto lo merecen.

Se prepara un excelente programa en el que figuran números de variedades y excelentes películas cinematográficas, programa que en detalle daremos a conocer a nuestros lectores en estos días.

DIECIOCHO

"La escuela de las Garconnes". Hoy, reestrena este teatro la gran producción pasional de lujo de la Paramount, titulada: "La escuela de las Garconnes".

Obra dedicada a todas las madres para que vean los peligros que acechan a sus hijas y a todas las niñas para que conozcan esos mismos peligros. Interpretación de las lindas actrices Patsy Ruth Miller y Edna Marphi, secundadas por el simpático actor Ralph Graves.

PROGRAMAS DE HOY

SETIEMBRE.—Descanso.

ESMERALDA.— Cía. de Revistas Messutti.— Tarde, "Es mucho Madrid"; noche, "La vuelta de Fray Canuto" y "Las Corsarias".

BRASIL.—Descanso.

O'HIGGINS.- Tarde y no
niquíes Vivientes".

SPLENDID. — Hoy, 6.30 y 10.30
Hotentote", por Douglas Mac Lean
ge Bellamy.

5 y 9.30: "El Príncipe de Kamama"
Harold Lloyd y "El brillante Im
por Marión Davies.

MUNDIAL.—Especial y noche:
den" en "El vals del destino"

COLON.—Especial y noche:
on en "El halcón del destino"
dos fuegos" - "Actores de

DELICIAS.—Especial y noche:
Lillo, en "Como don Lucas

NOVEDADES.—"La cañada
por María Walcamp, J. B.
William Scott.

SANTA LUCA.—9.30 P. M.
Biógrafo: "El idilio de una

POLITEAMA.—Especial y noche:
"Los dos huérfanos".

ELECTRA. — Catedral, esquina
yor. Especial y noche: "Hay que
al marido", por May Mac Avoy.

REPUBLICA. — (A. República
Hoy, especial y noche: "La
por Lillian Gish. La obra completa

ODEON.—(A. Barroso 769).—
noche: "Al abordaje", por
tino y Dorothy Dalton.

LIGA DEL TRABAJO. — Hoy,
noche, colosal programa cinema
to de 4 películas.

AVENIDA.—"Sangre de boxeador"
mera función por George O'Hara

EXCELSIOR. — Noche, "Jobil el
chino, Li-Ho-Chang.

ATENAS.—Noche: "El poder de
por Kennet Mac Donald.

ELEOTA. — "Don Lucas Gómez"
Evaristo Lillo.

MINERVA.—"Sangre de boxeador"
gunda función.

IRIS. — La super-producción
"Don Lucas Gómez", por el
nal Evaristo Lillo.

IMPERIO CHILEAN CINEMA CORP. **HOY 6.30 — 9.40** ARTE FRANCES

Dos nuevas exhibiciones de la hermosa cinta de Pathé Consortium Cinema de París, que, como todas nuestras obras de arte francés, ha encantado por su belleza y cautivado por su elegancia:

MIENTRAS RODABA EL TREN

Fina comedia vodevilesca adornada de lindas vistas de París, por Emilia Virgo Nauty, Regina Dumien, Gabriel Granvonte, etc., etc.

MAÑANA: ESTRENO

PAISAJES ARTISTICOS

Auroras boreales, atrevida navegación en torrentes y cascadas; tempestades de nieve y ciclones de pasiones humanas, en el regio drama de Reginald Baker:

EL ETERNO FEMENINO

por Bárbara La Marr, Earle Williams y otros

MIERCOLES: DIA SOCIAL. SUPER ESTRENO METRO-CLASSICS

AMOR ES DON DE DIOS

Interpretación exclusiva de estrellas: BARBARA LA MARR, RAMON NOVAR EDITH ROBERTS y WALLACE MAC DONALD. Hondo y ejemplar drama arrancado vida española. Trama desarrollada en Sierra Morena, obra del Director Maestro NIBLO.

HOY: DIA DE SAN CANUTO

SOLEMNE CELEBRACION DE ESTA EFEMERIDES EN EL

Esmeralda

— POR LA —

COMPAÑIA DE REVISTAS MESSUTI

Estreno por esta Compañía de la incansable obra

LAS CORSARIAS

Padre Canuto: Manolo Montero — Fray Canuto: Rey — Angelita: La Monterito — Cantará Rosario Pacheco La Banderita y Cruz de Guerra, y Lola Seguro el Trovador

Platea con impuesto: $ 3.30

ESPECTACULOS DE AURELIO VALENZUELA B. Y CIA.

MAÑANA
Setiembre y Brasil
(Miércoles: O'Higgins)

MARIPOSA

PROTAGONISTAS:
Laura La Plante
Norman Kerry
Ruth Clifford
Kenneth Harlan
Margaret Livingston

LA NOVELA DE UNA SEÑORITA BIEN, DE UNA MARIPOSA SOCIAL QUE ESTUVO A PUNTO DE QUEMAR SUS ALAS EN LA LLAMA TENTADORA DEL FLIRT Y DE LA FRIVOLIDAD

Ella tenía el grande y único amor capaz de hacer la dicha completa de una mujer: el amor de su marido. Pero ella, envenenada su alma por malos consejos y malas compañías, embriagada por el jazz y la frivolidad, se desprestigiaba con amoríos que ella consideraba inofensivos

PRODUCCION DE LUJO de la
UNIVERSAL
PICTURES
CORPORATION
CON MUSICA ESPECIALMENTE ADAPTADA

ESMERALDA

MARTES
LA HORA TONTA

MIERCOLES
La Avenida Matta
MACANUDA

O'HIGGINS: HOY

Miércoles: Setiembre y Brasil

LA MANIQUI VIVIENTE

LA NOVELA DE UNA HERMOSA MUJER QUE TENIA TRABAJAR Y EXPONERSE A LAS TENTACIONES PARA GANARSE LA VIDA

COLISEO NACIONAL

Gran Compañía de Operetas Retes-Jarque
HOY — LUNES 19 — HOY
Enorme éxito de esta Compañía.
A pedido general:
LA MONTERIA
Regia presentación.
En esta semana, estreno absoluto:
BENAMOR

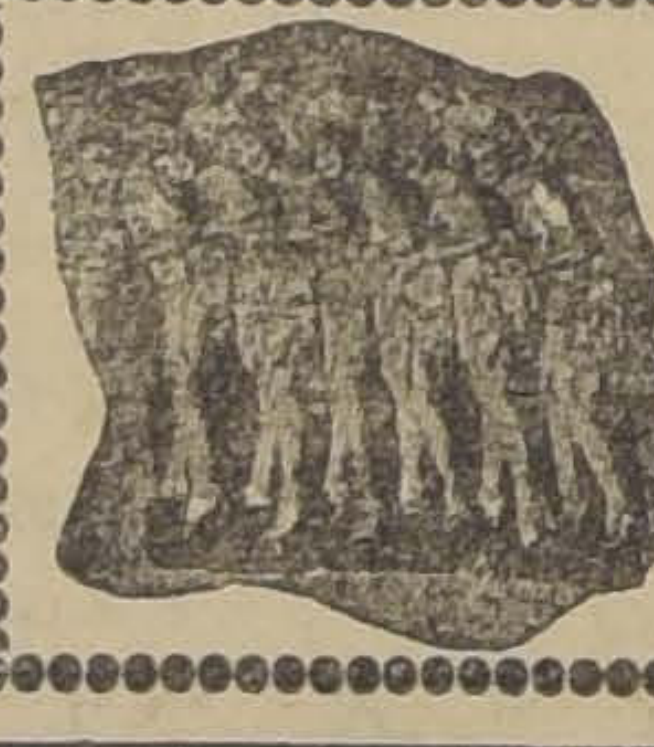

T. Cerro Sta. Lucía
VIERNES 23
DEBUT — DEBUT — DEBUT
THE ATHLETIC GIRLS
Las chicas de Mack-Gent en persona

TEATRO SANTA LUCIA

HOY — LUNES 19 DE ENERO — HOY
Sigue el gran éxito:
— LINDER —
Biógrafo: IDILIO DE UNA ESPOSA
Mañana Martes: Debut del notable perro TOM. Trabajos mentales: Suma, resta, divide y adivina. El perro menos perro de todos los perros.
— PRECIOS REBAJADOS —
Viernes 23, Debut: THE ATHIETIC GIRLS.

Teatro Victoria
Empresa: Ansaldo Limitada
HOY LUNES 19 HOY
Cía. MENDEZ
Vermouth a las 6 1|2:
La Tierra
de Carmen
Noche a las 9 1|2:
EL TEMPLO DEL AMOR
La Feria de las
Hermosas

TEATRO PRINCIPAL
HOY — LUNES 19 — HOY
En vermouth a las 6.15 y en la noche a las 9.30. El famoso vodevil del año, representa la Compañía
"AU CHAT NOIR"
Se bañan, Señoras...
Tres actos de risa amable y de buen humor.
PLATEA $ 3.50, INCLUIDO EL IMPUESTO, $ 3.50

¡CINEMATOGRAFISTAS!
Película POSITIVA y NEGATIVA virgen MEJOR QUE KODAK
Vendo en rollos desde cien metros, a $ 0.80 y 1.65 el metro.
— GARANTIDA —
RENEE ORO (PRINCIPE HOTEL)
AHUMADA 149 — SANTIAGO
Muestras de 10 metros, $ 8.00 y $ 17.00.

TEATRO LA COMEDIA
EMPRESA ERNESTO BOUQUET
Gran Compañía de Revistas y Operetas Velasco
HOY — LUNES 19 — HOY
Noche, a las 9.15 Grandioso éxito:
ARCO IRIS
Estupenda y regia revista en tres actos y doce cuadros.
Incomparable lujo escénico. Exito ruidoso.

AVENIDA
HOY — 6.30 — 9.30
Estreno de la primera función de la estupenda serie:
Sangre de
boxeador
Creación del campeón de peso liviano de California:
GEORGE O'HARA

LEON MATHOT
célebre Edmundo Dantés, de "EL CONDE DE MONTECRISTO"

INTERPRETES EMINENTES

HENRI KRAUSS
célebre Juan Valgean, de "LOS MISERABLES"

EN LA OBRA DE FELICIEN CHAMPSAW

ANDREA PASCAL
hermosa y culminante figura de la escena francesa

EL EMPERADOR de los POBRES

LA MAS INTERESANTE Y MISTERIOSA DE TODAS LAS NOVELAS FRANCESAS EN SERIES. FOLLETIN DE INDICUTIBLES MERITOS ARTISTICOS Y MORALES, EMULADOR DEL TRABAJO, LA VIRTU EL CARACTER Y LA COMPRENSION.

SEIS GRANDES FUNCIONES QUE SE INICIARAN EL 23 EN EL ALHAMBRA y EL VICTORIA, Y EL 24 EN EL IMPERIAL

CINES
ALHAMBRA
y VICTORIA
CHILEAN CINEMA CORP.
HOY
TARDE Y NOCHE

EL LADRON DE BAGDAD

POR DOUGLAS FAIRBANKS — LA OBRA COMPLETA, SOLO A
DOS PESOS PLATEA

— MAÑANA —
El simpático y popular actor chileno
EVARISTO LILLO
en el éxito cinematográfico nacional:
COMO DON
LUCAS GOMEZ
ESTRENO ABSOLUTO EN EL CENTRO

TODOS LOS ESPECTACULOS CINEMATOGRAFICOS DEL PAIS QUEDARIAN BAJO LAS CENSURAS MUNICIPALES DE SANTIAGO Y VALPARAISO

TEXTO DEL PROYECTO DE DECRETO - LEY QUE CON LIGERAS MODIFICACIONES APROBARIA EL GOBIERNO

El Intendente Municipal señor Enrique Donoso Urmeneta ha presentado un interesante proyecto de decreto-ley, al Gobierno sobre internación de películas cinematográficas.

Según nuestras informaciones sería aprobado con ligeras modificaciones por el Gobierno.

Damos a continuación el texto íntegro del proyecto:

PROYECTO DE DECRETO-LEY

Art. 1.o—La internación y el despacho de películas cinematográficas solamente podrá hacerse por las Aduanas de Valparaíso y de Santiago, con arreglo a las disposiciones del Reglamento respectivo.

Art. 2.o—Prohíbese la internación y la exhibición de películas cinematográficas contrarias a la moral y buenas costumbres y a la seguridad y tranquilidad del Estado.

Art. 3.o—Se reconoce como censura oficial de espectáculos cinematográficos para toda la República, las censuras municipales de Santiago y Valparaíso, para las películas que se internen en el país o se impriman en él, quienes dictaminarán sobre sus condiciones de moralidad y conveniencia.

Los censores serán nombrados por las respectivas Municipalidades.

Art. 4.o—Se crea un Consejo en Santiago compuesto de cinco miembros: dos designados por el Presidente de la República, dos por la Municipalidad, y el Director de la Biblioteca Nacional.

Art. 5.o—Los miembros del Consejo tendrán una remuneración de $ 50 cada uno, por cada película que revisen en conformidad a lo dispuesto en el artículo 7.o.

Esta remuneración será pagada por el reclamante.

Art. .o—Los importadores o dueños de películas nacionales o extranjeras no podrán entregar para su exhibición, ninguna que no haya sido autorizada por la censura municipal; las infracciones a esta disposición serán sancionadas con una multa de $ 1,000.00, sin perjuicio del comiso de la película en caso de reincidencia.

El teatro, sala de espectáculos o local en que se exhibiera una película no autorizada, podrá ser clausurado hasta por un año, por la local.

Art. 7.o—El interesado podrá reclamar ante el Consejo de la resolución de la censura dentro del término de quince días, después de pronunciada ésta. En caso de reclamación, el Consejo revisará la película y resolverá. Las resoluciones de la censura, una vez revisadas por el Consejo, o no reclamada dentro del término prescrito, quedarán a firme.

Art. 8.o—Por la licencia de cada película que pase por la censura, se pagará a la Municipalidad respectiva, la suma de cuarenta pesos.

Para los efectos de los derechos, se tomarán como una película, las que tengan un mínimum de cinco rollos. Con las películas de uno o dos rollos se formarán grupos de cinco a seis, y se tomarán como una sola película. El rollo tendrá una extensión aproximada de 300 metros.

Art. 9.o—Se creará también en Santiago un Consejo permanente de censura especial de películas para niños, dependiente de la autoridad local, compuesto de 9 miembros designados por ésta.

Este Consejo tendrá a su cargo la fiscalización y dirección de la censura especial de las películas para niños.

El Consejo será asesorado por 30 vecinos elegidos entre una lista hasta de 60 personas que anualtoridad local, debiendo hacerse la designación en la primera quincena del mes de Enero de cada año.

Art. 10.—No podrá exhibirse en el territorio de la República en funciones especiales para niños, ninguna película que no haya sido previamente autorizada por la censura especial que crea este decreto-ley.

Art. 11.—Se prohibe estrictamente la asistencia de niños y niñas menores de 14 años a toda representación cinematográfica que no haya sido previamente autorizada por la censura especial de películas para niños.

12.—La infracción por parte de los empresarios a cualquiera de las disposiciones de los artículos 10 y 11, será penada con una multa de 40 pesos la primera vez, y la segunda, con clausura de la sala para funciones infantiles por no menos de diez días, y en caso de reincidencia, con clausura por dos meses o definitiva.

Art. 13.—La autoridad local dictará los reglamentos correspondientes para la aplicación de la censura especial de películas para niños.

Art. 14.—El Presidente de la República dictará dentro del plazo de tres meses, un Reglamento para la aplicación de la presente ley.

EL CONCEPTO HISTORICO DE SPENGLER

CONFERENCIA DE DON ALBERTO EDWARDS EN EL TEATRO SETIEMBRE

El Lunes 26 del presente, a las 9 de la noche, se efectuará en el Teatro Setiembre, una interesante conferencia a cargo del señor Alberto Edwards, quien disertará sobre el tema: "Concepto Histórico de Spengler".

Para esta conferencia se repartirán numerosas invitaciones a todos los centros educacionales y científicos. Las personas que se interesen por asistir a esta conferencia, pueden solicitar entradas desde el próximo Miércoles en la tarde, de la secretaría Bandera 166, oficina 13.

Además de la conferencia habrá un programa musical muy interesante.

ESTA NOCHE ELEGIRA DIRECTORIO LA UNION DE LOS EMPLEADOS CHILE, SECCION SANTIAGO

LAS 7 SOCIEDADES FUSIONADAS DESPLIEGAN GRAN ACTIVIDAD PARA LA VOTACION QUE SE EFECTUARA DESDE LAS 9 P. M. EN EL TEATRO BRASIL

En el Teatro Brasil, cedido especialmente por la Empresa para este acto, se llevará a cabo, esta noche, la elección de directorio de la Unión de los empleados de Chile.

Después de numerosas y continuas gestiones, en Santiago, las diversas instituciones lograron allanar las dificultades que en un comienzo se presentaron y subscribió un pacto que culminará con la elección de Directorio que se efectuará esta noche.

En este acto tendrán derecho a voto todos los empleados, sin distinciones de especie alguna. Los miembros pertenecientes a las instituciones adheridas a la Unión de los Empleados de Chile, votarán sin necesidad de otro trámite que comprobar ante la comisión receptora de sufragios, su identidad, conforme a las listas de que estará provista cada comisión. Los empleados no pertenecientes a las instituciones no afiliadas, votarán después de haber firmado los registros y de haber pagado su cuota de incorporación de un peso. Las cédulas sólo serán válidas con la firma del Presidente de la Comisión, y se penará a toda incorrección con la anulación del voto que adolezca de vicio. Habrá una mesa para cada letra del abecedario, a fin de hacer más expedita la recepción de las cédulas. Los escrutinios particulares serán efectuados por las Comisiones respectivas y el escrutinio general será hecho por la mesa directiva de la Junta Departamental.

CITACIONES

La Asociación de Empleados de Santiago, Unión de Empleados de Chile, Sociedad de Empleados Judiciales, Sociedad de Empleados de Banco, Sociedad de Empleados de Farmacia y Asociación de Profesores Católicos, ponen a su disposición de sus miembros las cédulas que servirán para la votación, todo el día de hoy en Compañía N.o 1053.

LOS CANDIDATOS DE LA UNION DE LOS EMPLEADOS

La Unión de los Empleados de Chile ha acordado patrocinar los siguientes nombres, que corresponden a una representación racional y genuina del gremio de los empleados y, a la vez, son idóneos para los puestos y capaces de desarrollar una labor fructífera: Servando Sánchez, Luis Carvallo, Jorge A. Medina, Eduardo Corominas, Carlos Bravo, Humberto Romo, José Pizarro, Mario Ortúzar y Pedro L. Mercado. Lo votos con estos nombres, están igualmente, a disponibilidad de los interesados en Compañía N.o 1053.

Las votaciones comenzarán a las 9 P. M. en punto, pues la entrega del teatro, deberá hacerse a las 12 P. M. Se nos encarga avisar que, de acuerdo con la decisión tomada por la Junta Departamental en su última reunión, sólo hará uso de la palabra en este acto el Representante Legal, señor Jorge A. Medina, para indicar el procedimiento al cual se ajustará la elección. Se prohibirá y se tomarán as medidas necesarías, para evitar toda discusión.

Dadas las actividades desarrolladas alrededor de esta elección de Directorio, se puede asegurar que el número de votantes sobrepasará los cálculos más optimistas. Por otra parte, el número considerable de empleados que significa la unificación de las instituciones signatarias del pacto, hacen que los intereses que deberán resguardarse sean de enorme consideración, y de ahí la importancia de que de esta elección salgan personas capaces de convertir en realidad los anhelos que son comunes al gremio de los empleados particulares. El directorio que se elija será provisorio y durará en funciones, conjuntamente con la Junta Departamental existente, hasta el 9 de Abril, fecha en que se irá a elecciones definitivas conforme a los estatutos aprobados por el Congreso de Valparaíso.

UNA MANIFESTACION EN LA ASOCIACION DE EMPLEADOS DE SANTIAGO

El Sábado en la noche se llevó a efecto la comida íntima con que los miembros de esta Asociación celebraban su disolución e ingreso a la Unión de los Empleados de Chile. Alrededor de una bien servida mesa se reunieron numerosos comensales, entre los cuales pudimos notar a los que con mayor entusiasmo y vigor han impulsado el movimiento de los empleados particulares en esta capital.

Hizo uso de la palabra, a pedido de la concurrencia, el representante legal, señor Jorge A. Medina seguido por el señor Alfredo Ríos Gallardo. Abundaron ambos en considerar la trascendencia social que está llamada a tener la organización integral de los asalariados intelectuales, dando debido crédito a la Asociación de haber sido la impulsora de la unificación de todas las instituciones.

Usó de la palabra, entre los aplausos de los asistentes, el Vice-Presidente de la Asociación, señor José Ibsen Coe, quien esbozó, a grandes rasgos, la labor prolífica desarrollada por el representante legal de la Junta Ejecutiva de Valparaíso, señor Francisco Hinojosa. Sus palabras fueron recibidas con grandes aplausos, pues es de sobra conocido el trabajo tesonero e inteligente del señor Hinojosa.

Usaron de la palabra, en sucesión, los señores Silva, Alarcón, Contreras Labarca, Gamboa, Morales y Palma. La manifestación terminó a horas avanzadas, siempre dentro de la fraternidad que predominó en toda ella.

MANIFIESTO DE LA FEDERACION DE EMPLEADOS PARTICULARES A LOS FEDERADOS

Compañeros:

Esta noche, en el Teatro Brasil, van a fundirse todas las instituciones de empleados en una sola institución: la Unión de Empleados de Chile.

La necesidad de unir en un solo organismo a todos los empleados de la capital y presentarnos compactos ante la cohesión de los patrones, mueve a la Federación de Empleados Particulares a renunciar a las justas expectativas a que le dan derecho sus múltiples campañas y el número de sus miembros, para procurar un avenimiento efectivo entre los empleados particulares, mediante la elección de un directorio en que estén representadas todas las tendencias por insignificantes que sean.

Por eso es que ha designado de entre sus hombres a dos personas que han de representarla en el Directorio y por los cuales deben votar los federados. Estos hombres son nuestro secretario general, Gregorio Guerra y nuestro tesorero, Juan Norambuena.

La lista encabezada por Guerra y Norambuena está complementada por otros compañeros de diversas instituciones, quienes también están inspirados en los mismos anhelos de unión.

Al escoger de nuestras filas a Guerra y Norambuena, hemos considerado sobre todo el talento organizador y el buen criterio de estos compañeros.

Al recomendarlos a nuestros compañeros los empleados, formulamos nuestros sinceros votos por que en este paso trascendental que por primera vez dan los empleados de la capital, se observe la lealtad, la serenidad y la concordia necesarias.

INSTRUCCIONES A LOS VOTANTES

Se nos pide recomendar a los federados, encarecidamente, no hacer modificaciones a los votos; para evitar dificultades se les ruega ir acompañados de un recibo, no importa el mes; puntualidad en la hora por haber tiempo limitado en la votación; hacer el mayor sacrificio por no faltar a esta votación.

LISTA DE VOCALES DE LA FEDERACION

A los vocales nombrados por la asamblea se les entregará sus poderes en el teatro. Estos vocales funcionarán en las siguientes mesas: A, Alfredo Vargas; B, Raúl Barrientos; C, Antonio Aleprat; D, Ernesto Díaz; E, Guillermo Cuevas; F, Víctor Valdés; G, Manuel González; H, Carlos Lorca; I, Arturo González; J, Julio Córdova; K, Germán Romaní; L, Ignacio Ibarra; N, Humberto Salazar; O, Enrique Román; P, Carlos Pellegrini; Q, Arturo Pedraza; S, Oscar Salinas; T, Isaac Abachini; U, Francisco Lagno.

Vocales empleados de Farmacia: M, Luis Fuentes; N, Manuel Risetti; R, Nicolás Recabarren; T, Eduardo Tapia; V, Augusto Urzúa.

Estos vocales deberán solicitar sus poderes de la Sociedad Empleados de Farmacia.

SECRETARIA DE LA FEDERACION

La Secretaría de la Federación atiende durante todo el día de hoy a los empleados que deseen datos. En el teatro habrá comisiones para atender a los federados y empleados en general para dar instrucciones sobre la votación".

UNA INTERESANTE CONFERENCIA SOBRE ORGANIZACION UNIVERSITARIA ARGENTINA

EN LA BIBLIOTECA NACIONAL

Esta tarde, a las 5 1|2 se verificará la **causerie** del doctor Ricardo Levene, catedrático universitario de Buenos Aires y de La Plata, ex-decano de la Facultad de Humanidades y Ciencias de la Educación en esta última Universidad, vicepresidente de la Junta de Historia y Neumismática Americana y autor de "La Revolución de Mayo y Mariano Moreno", "Los orígenes de la Democracia Argentina" y otras obras de gran reputación.

El Dr. Levene, que está de paso entre nosotros, diserta sobre la organización universitaria en la República Argentina y la obra cultural realizada por la Facultad de Humanidades de la Plata.

La entrada es enteramente libre.

POR NO PERMITIRSELE LA ENTRADA A DON PEDRO LEON UGALDE

SE SUSPENDIO LA VELADA QUE HABIA ORGANIZADO LA SOCIEDAD DE ARRENDATARIOS DE LA DECIMA COMUNA

Para las 3.30 de la tarde de ayer debó efectuarse en el Teatro de la Maestranza del Ejército el acto literario musical y conferencia que había organizado la Sociedad de Arrendatarios de la 10.a Comuna.

El directorio de esta institución había nvtado para que hiciera uso de la palabra en ese acto al exparlamentario don Pedro León Ugalde.

Pero por orden del comandante de la Fábrica y Maestranza del Ejército no se permitió la entrada del señor Ugalde al teatro.

Ante esta medida los dirigentes de la institución creyeron del caso suspender la velada.

El público asistente hizo diversas manifestaciones de protesta por la medida dictada por el comandante señor Figueroa.

Se acordó efectuar la conferencia el próximo Domingo en el Teatro Esmeralda a las 10.30 A. M.

UNA GRAN ASAMBLEA DE COMERCIANTES

SE EFECTUARA MAÑANA, ORGANIZADA POR LA CAMARA DE COMERCIO MINORISTA DE CHILE

La secretaría de la Cámara de Comercio Minorista de Chile, ha enviado a los socios de la institución la siguiente comunicación:

"En conformidad a lo dispuesto en el artículo 13 de los estatutos sociales, cita a junta general ordinaria a los socios y también a **todos los comerciantes de Santiago**, para el Martes 20 del presente, a las 3 P. M., en el Club Social de la Cámara, Santa Rosa 1095, esquina de Avenida Matta.

Se dará a conocer:

El estado de la Caja social;

Los servicios sociales y las campañas que últimamente ha iniciado esta sociedad, pidiendo la reforma de la ley de alcoholes, de la ley de descanso dominical y sustancias alimenticias.

Ultimamente se gestiona también la reforma de los reglamentos recién promulgados por la Municipalidad.

Esta asamblea, por lo tanto, reviste suma importancia, pues en ella se desea conocer la opinión del comercio y las medidas que se tomarían en caso de no ser aceptadas nuestras justas peticiones.

Encarecemos la asistencia de todos los [illegible] tomar los acuerdos que requiere la situación".

¿Quiere estar siempre bien peinado?
¡DANDERINA!

BOX

UNA NUEVA VICTIMA DEL BOX

DESPUES DE UN ENCUENTRO SOSTENIDO EL SABADO, FALLECE EL AFICIONADO JOSE SANTOS CONTRERAS CONTRERAS

Contreras era un destacado aficionado de Los Tiempos B. C.

En uno de nuestros centros de box, se realizó el Sábado, una velada pugilística, en la que figuraba entre los encuentros del programa, el match entre el aficionado José Contreras, de "Los Tiempos B. C." y José Suárez, el primero de 58 kilos y el segundo de 54 kilos.

El match fué interesante y reñido y en varias ocasiones tuvieron los rivales momentos ventajosos, siendo aplaudidos por la concurrencia, por sus condiciones de valentía.

Terminados los rounds estipulados en el contrato, el referee, declaró vencedor a José Suárez, ya que su rival había sufrido un K. D. de seis segundos, que en ningún momento pudo pensarse que sería de consecuencias tan fatales.

Al regresar a su casa el aficionado Contreras, por efecto de los golpes recibidos, se sintió mal de salud, por lo que rogó a los miembros de su familia, lo dejaran descansar, y como se sintiera siempre mal después de un rato, pidió ser conducido a la Asistencia Pública, donde falleció a las cuatro de la madrugada.

Contreras era un meritorio empleado de nuestra empresa periodística, por lo que figuraba como socio de "Los Tiempos B. C.", institución formada por el personal de nuestra empresa.

El encuentro que sostuvo la noche del Sábado, fué algo improvisado sin contar con el beneplácito del presidente de la institución.

La consecuencia del fallecimiento del aficionado Contreras, parece originada por su salud que no sería del todo satisfactoria.

José S. Contreras C.

El fallecimiento de Contreras ha sido muy lamentado en los círculos deportivos, especialmente en la institución a que pertenecía y en la que contaba con grandes simpatías.

LOS FUNERALES

Los funerales se efectuarán a la cinco de la tarde de hoy, partiendo el cortejo de su casa habitación, Lord Cochrane N.o 946, a los que concurrirán jefes de nuestra empresa los dirigentes de "Los Tiempos B. C." y de varias instituciones deportivas.

Los gastos de los funerales, serán costeados por nuestra empresa, como un reconocimiento a los méritos de Contreras.

NO OLVIDE
que las mejores maletas las vende la
Maletería "EL FARO"
ESTADO 74

POMPAS FUNEBRES
Empresa ZENTENO
ESTADO N.° 17
TELEFONO N.° 4275
DELICIAS N.° 2584
TELEFONO N.° 524
Abierto día y noche, Atendido por
CARLOS ZENTENO LOYOLA

EXPRESION DE GRACIAS

Damos las más expresivas gracias a los que se sirvieron acompañar los restos, hasta la última morada, de nuestra hermana y madre

Rosa Espinoza P.

Claudina E. v. de Araya. — Elena Ramón y Esperanza Hidalgo.

ALAMO
Vigas y Viguetas
MUY SECO DE 1|2", 3|4" y 1"
Alamo mach. 1|2x4 1|2. Pilastras, Guardapolvos y Cornizas.
BARRACA Y FABRICA
LA REPUBLICA
Domeyko 2354.— Teléfono 162

DEFUNCION

Habiendo dejado de existir nuestro querido hermano y cuñado,

Don Uldaricio Corbalán C.

Sus funerales se efectuarán el Martes 20 del actual, a las 10 A. M., partiendo el cortejo desde su casa habitación, calle Chorrillos N.o 60, al Cementerio General. Rogamos a los que fueron sus amigos y a los nuestros se dignen acompañar sus restos a su última morada.

Fidel Corbalán C. — Vicente Corbalán C. — Corina C. de Vidal. — Enrique Vidal O.

DEFUNCION

Ha fallecido nuestra querida madre y abuelita

Carmen

Sus restos serán sepultados mañana Martes 20, en el Cementerio Católico, después de una misa que se rezará por el descanso de su alma en la capilla del Cementerio.

El cortejo partirá desde su casa habitación, Bezanilla 1171, a las 9 A. M.

Rogamos a nuestros amigos acompañar sus restos a la última morada.

Rosalba Lazcano Espinoza.— Blanca Lazcano de Farías.— Elcira Espinoza v. de Pinticart. — Alejandro Farías.— Elcira Pinticart Espinoza. — Oscar Farías Lazcano.

IN MEMORIAM

Mañana Martes, primer aniversario del fallecimiento de nuestra querida madre,

Doralisa Fernández v. de Varela

Se dirá una misa por el descanso de su alma, en la Basílica de la Merced. (Altar de Lourdes), a las 8 A. M. Sus hijos: **Roberto, Domingo, Guillermo y Desiderio Varela.**

POMPAS FUNEBRES
LA HUMANITARIA
SAN DIEGO ESQ. CONCEPCION
Teléfono 244 Matadero
Servicios desde $ 3(
ABIERTO DIA Y NOCHE

DEFUNCION

Habiendo fallecido nuestro querido hijo y hermano

JOSE CONTRERAS

Sus restos serán sepultados en el Cementerio General, hoy a las 5 P. M., partiendo el cortejo de su casa habitación, Lord Cochrane N.o 946.

LA FAMILIA.

DEFUNCION

Ha dejado de existir nuestra querida hermana, señorita

Mercedes Cubillos Achurra

Sus restos serán sepultados hoy privadamente.

SUS HERMANOS.

DEFUNCION

Ha dejado de existir nuestro querido hijo y hermano

José Emilio Soto R.

Sus restos serán sepultados privadamente a las 4 P. M.

LA FAMILIA.

HOY
LUNES 19
Continuaremos nuestra liquidación forzosa por entrega del local
EXAMINE CON DETENCION NUESTRAS OFERTAS

MENAJES

TAZAS de loza, para té, a $ 2.00, $ 1.70 1.50 y ... $	1.40
TAZAS de loza, para café, a $ 1.50, $ 1.20 y ... $	1.00
PLATOS de loza, hondos, a $ 2.50, $ 2.00, $ 1.80, $ 1.20 y ... $	1.10
PLATOS de loza, extendidos, a $ 2.50, $ 2.00, $ 1.80, $ 1.20 y ... $	1.10
SOPERAS de loza, a $ 20.00, $ 18.00, $ 15.00 y ... $	11.00
SERVICIOS de loza, 83 piezas, a $ 300.00, $ 250.00, $ 200.00 y ... $	180.00
JUEGOS de lavatorio, de loza, a $ 100.00, $ 80.00, $ 60.00 y ... $	40.00
JUEGOS de loza, para té, a $ 45.00, $ 30.00, $ 25.00 y ... $	20.00
LECHERAS de loza, a $ 14.00, $ 12.00 y $	10.00
TAZAS calderas de loza, a $ 3.50, $ 3.00, $ 2.50 y ... $	2.00
ENSALADERAS de loza, a $ 9.00, $ 7.00, $ 6.00, $ 5.00, $ 4.50 y ... $	4.00
FRUTERAS de loza, a $ 14.00, $ 12.00 y $	10.00
ALCUZAS para mesa, de 2 a 6 frascos, $ 40.00, $ 30.00, $ 20.00, $ 19.00, $ 17.00, $ 15.00, $ 13.00, $ 11.00 y ... $	9.00
LAMPARAS para carburo, a $ 6.00, $ 4.50 y ... $	3.50
REFRIGERADORES y filtros para agua, desde ... $	60.00

ENLOZADOS

OLLAS enlozadas, desde ... $	3.95
CACEROLAS enlozadas, desde ... $	2.80
OLLAS enlozadas, por galones, desde tres galones ...	
BACINICAS enlozadas, desde ... $	4.50
JARROS enlozados, para lavatorio, desde $	9.50
JABONERAS enlozadas, a $ 3.50, $ 3.00, $ 2.20 y ... $	2.00
COCEDORES enlozados, para leche, a $ 8.00, $ 6.00, $ 7.00 y ... $	5.00
SALIVERAS enlozadas, a $ 7.00 y ... $	5.50
SALIVERAS de bronce, níquel, a ... $	10.00
RECIPIENTES enlozados, a $ 26.00, $ 22.00, $ 18.00 y ... $	15.00
PORTAVIANDAS enlozadas, de 3 y 4 platos, a $ 30.00, $ 28.00, $ 23.00 y ... $	18.00
PORTAVIANDAS de aluminio, a $ 36.00, $ 32.00 y ... $	28.00
TETERAS enlozadas, para agua, a $ 15.00, $ 13.00, $ 11.00 y ... $	9.50
SOPERAS enlozadas, a $ 25.00, $ 20.00, $ 18.00, $ 16.00 y ... $	12.00
SARTENES enlozados, a $ 6.00, $ 5.00, $ 4.00 y ... $	3.50
TAZAS enlozadas, para té, a $ 4.00 y ... $	3.50
PESCADERAS enlozadas, a $ 35.00, $ 60.00 y ... $	24.00
PALMATORIAS enlozadas, a $ 2.50 y ... $	2.00
JUEGOS lavatorios decorados, a $ 130.00, $ 100.00, $ 80.00 y ... $	60.00
JARRITOS enlozados para agua, a $ 1.80, $ 1.50, $ 1.20 y ... $	1.00

COCINAS

COCINAS a gas, con y sin horno, a $ 150.00, $ 90.00, $ 75.00 y ... $	65.00
ANAFES al alcohol, desde ... $	1.20

FERRETERIA

Clavos de alambre y cortados, todos los tamaños; españoletas, picaportes, chapas, aldabas, candados, remaches, pernos, tuercas, golillas, alicates, sierra corbinas, serruchos, tijeras, hacha, combos, palas, picotas, azadones, útiles para el aseo, escobillones, escobillas, cuero de ante, paño para limpiar plaqués, cera preparada, virutilla de acero, jabones, etc.

PINTORES

Aguarrás Arbolito, aceite de linaza genuino inglés, pintura 3 y 4 estrellas, tierras de colores brochas, pinceles, barnices y esmaltes.

HACENDADOS

PALAS MONO e imitación, a $ 2.50
ALAMBRE galvanizado, 14, 16 y 19
ALAMBRE negro, 14
ALAMBRE cocido
ACEITES para máquina
HECHONAS L. O.
HORQUETAS
HILOS para sacos
CORDELES
LIMAS
TORNILLOS

REPARTO ATENDIDO POR EXPERTOS MENSAJEROS
MERCERIA COLON
ESTADO 202, ESQUINA AGUSTINAS
NEGOCIO ATENDIDO PERSONALMENTE POR SU DUEÑO
TELEFONO 3394. —:— CASILLA 3484.
Cecilio Molleda

BUÑUELITO TRIUNFO EN LA COPA MERCURIO, MARCANDO EL NOTABLE TIEMPO DE 1.36 PARA LA MILLA, RECORD VIÑAMARINO

Una apreciable concurrencia, menor por cierto a la de "El Derby" pero superior a las de las reuniones anteriores, asistió a las carreras de ayer en el simpático hipódromo viñamarino, reunión que estaba dedicada en honor de la prensa, como desde hace bastante tiempo acostumbra el Valparaíso Sporting Club, haciéndose así una reunión ya tradicional. Los diferentes premios llevaban el nombre de los más importantes órganos de publicidad de la capital y del vecino puerto.

El día, no muy caluroso, contribuyó con mucho a que la fiesta hípica se desarrollara con todo brillo y entusiasmo.

Por otra parte, catedráticamente hablando, el "meeting" resultó un fracaso, pues Buñuelito fué el único favorito en responder a la confianza del público, resolviéndose la casi mayoría de las restantes carreras con el triunfo de animales que estaban bastante abandonados en las cotizaciones, siendo el mejor dividendo el repartido por Noticia al imponerse en la sexta carrera.

Base de la cartilla hípica, era el clásico "Copa Mercurio", con un premio de diez mil pesos al vencedor, en el que participaron los siete inscritos que habían ratificado su inscripción.

Gran interés existía en el público por presenciar la clásica prueba, ya que en ella se encontraría Buñuelito, que venía de caer batido injustamente en "El Derby", con elementos de la guardia vieja de la talla de André Chenier y Ardelión.

El cotejo del nieto de Old Man con los rivales de que hacemos mención, constituía el principal atractivo del programa.

Fresca estaba en la mente de nuestros aficionados la performance del pupilo del Stud Gatica en El Derby, en donde se le había arrebatado una victoria que debió ser suya. Los encontrados comentarios que siguieron después de la gran carrera, mantuvieron latente el nombre de Buñuelito en nuestros hípicos, cuya presentación en La Copa Mercurio, motivó otras múltiples discusiones, ya que algunos consideraban sumamente espuesto bajar en una semana al pupilo de Darío Vial de 2.400 a 1.600 metros.

Es así que cuando llegó su turno a la carrera, la fiesta hípica alcanzó su mayor animación.

Al efectuarse el paseo preliminar el público se abalanzó a observar de cerca los siete campeones que dentro de poco saldrían a la pista a dirimir superioridades.

El primero en aparecer fué André Chenier, que aunque no ostentaba el esmerado training que lucía en Santiago, se veía bastante seductor. A continuación Ardelión, cuya figura no logró entusiasmar mayormente al público, ya que de por sí atrae poco, pero denotando un training más o menos acabado. Luego la pareja del Limited compuesta de Halagüeña y Mentirosa, viéndose ambas en la plenitud de sus formas. Tras ellas hizo su aparición Buñuelito que fué observado con viva simpatía por el público, demostrando que la dura prueba a que había sido sometido el Domingo antes no le había producido mayor efecto. Cerraban el selecto grupo, Gin Cocktail y Minué, ambos bien entrenados, desmostrándose el pupilo de H. Pérez un poco nervioso.

Efectuado el paseo, el público acudió a las cajas, notándose luego que el favoritismo se lo disputaban André Chenier y Buñuelito, pero no quiere decir esto que los demás competidores no contaran con buen número de partidarios.

Cerradas las operaciones del sport y vueltos a salir los rivales a la pista, esta vez para disputarse los laureles del triunfo, fueron levantadas las pizarras con la siguiente cotización, ya definitiva:

Buñuelito	3409
André Chenier	3,407
Ardelión	1,539
Stud Limited	1,489
Minué	1,102
Gin Cocktail	766
Total	11,712

EN LA PRUEBA DE PRODUCTOS, SNOB OBTUVO SU PRIMER TRIUNFO. — KOREA SE ANOTO EL PREMIO "LA NACION" — RISA LOCA Y ALTACHIN EMPATARON EN EL HANDICAP DE CLAUSURA

EL NIETO DE OLD MAN SE IMPUSO POR 2 CUERPOS SOBRE ANDREA CHENIER. — ESPLENDIDA IMPRESION QUE CAUSA LA VICTORIA DEL PENSIONISTA DEL STUD GATICA

PORCIUNCULA, PRISCA, NOTICIA Y TELINGA HICIERON SUYAS LAS PRUEBAS RESTANTES

(RELACION DE NUESTRO ENVIADO ESPECIAL)

Apenas llegados los competidores a las cintas, éstas fueron alzadas por el señor Cerda, partiendo los siete animales en inmejorables condiciones con André Chenier y Buñuelito un poco adelante. Corridos más o menos cincuenta metros, Minué y Gin Cocktail forzaron el tren, pasando luego el hijo de Altanero II como una exhalación al puesto delantero seguido de Gin Cocktail, quedando entonces tercero Buñuelito que traía a sus flancos a André Chenier, mientras a continuación se veía a Halagüeña y Ardelión, cerrando el grupo Mentirosa. Minué, imprimiendo un tren endemoniado a la prueba, a los trescientos metros corridos traía no menos de cinco cuerpos sobre Gin Cocktail, el que a su vez aventajaba por tres a Buñuelito. Faltando mil metros para el disco, Ramírez comprendiendo el peligro que había en dejar tomar semejante ventaja al puntero, apuró un poco a Buñuelito, el que correspondió ampliamente dando alcance de cuatro brazadas a Gin Cocktail y acortando visiblemente la ventaja que le traía el leader, para encontrarse a poco más de un cuerpo de él al girar la curva final. Una vez en el derecho, Buñuelito no tardó en pasar al puesto delantero y Minué ya agotado con el esfuerzo de las primeras distancias, se dejaba dominar metros más adelante primero por Gin Cocktail y luego por André Chenier y Halagüeña que se hacían presente con violencia. A doscientos metros para el disco, ya Buñuelito, exigido un poco había liquidado la carrera a su favor, pues traía dos cuerpos sobre André Chenier y Gin Cocktail que luchaban denodadamente. En efecto, luego llegaba la raya y el hijo de Buñuelo la trasponía con dos cuerpos de ventaja sobre André Chenier que al final logró vencer la resistencia de Gin Cocktail, venciéndolo por medio cuerpo. Cuarta Halagüeña; quinta Mentirosa y últimos casi sin ventaja apreciable, Ardelión con Minué.

El triunfo del pupilo de D. Vial fué recibido con grandes aplausos por el público, aplausos que se hicieron mayores cuando las pizarras anotaron el tiempo empleado por el ganador para recorrer los 1.600 metros. La milla había sido cubierta en 1.36, récord viñamarino e inferior sólo en 2|5 de segundos al de Chile que lo conserva Old Boy, el que en su memorable encuentro con Chulita, a la que derrotó por 50 metros, marcó 1.35 3|5 para esta distancia.

La reunión se inició con el premio Heraldo, prueba sobre 800 metros, reservada a productos de dos años, no ganadores, y que constituyó un fácil triunfo para Snob, que recorrió la distancia en un cánter.

En seguimiento del hijo de Olascoaga se lanzaron Caramel, Janus y Kandahar, en tanto que al fondo quedaba Esquilo, que en la partida arrancó para afuera, estrellando a Cabochón.

A los 300 metros corridos, el puntero había ya logrado poner dos cuerpos en claro sobre sus perseguidores, ventaja que mantuvo sin mayor dificultad, no produciéndose más alternativas en los tramos finales que el avance de Kandahar al segundo puesto, el que ocupó a medio cuerpo detrás de Snob. El tercer lugar, a medio cuerpo, lo alcanzó Janus, delante de Caramel. Quinto, Esquilo. Sexto Galeno. Sétimo Charmer. Octavo y último, Cabochón.

Tiempo: 47 3|5.

Una laboriosa victoria obtuvo Porciúncula en los 1,000 metros siguientes, en donde debió emplearse totalmente para batir por un pescuezo a María Vescera.

Porciúncula, a la que le había tocado el lado de los palos, lució sus colores en el puesto de avanzada. Casi en una misma línea con Tumbe, y escoltadas por Brocatelle, Perla Negra y Kenmure, mientras más atrás quedaban María Vescera y Discutido. Momentos antes de girar la curva, Tumbe, que había pasado al frente, perdió toda opción al abrirse hasta el centro de la cancha, en tanto que Perla Negra se deslizaba por el lado interior, para aparecer en la recta al mando del pelotón. Cubiertos los primeros tramos del derecho, reaccionó Porciúncula, y pasó nuevamente a ocupar el puesto de preferencia, debiendo, en los tramos, poner en juego todos sus medios de acción para resistir el violento avance de María Vescera, a la que batió en el disco por un pescuezo. En un tardío avance, Discutido obtuvo el tercer lugar, a dos cuerpos. Cuarto fué Fronteriza. Ultimo, lejos, Lenine.

Tiempo: 59 4|5.

Fácilmente y en un cánter, Prisca hizo suyo el Premio La Huasca, handicap sobre 1,400 metros.

La pensionista del Stud Kangaroo pasó resueltamente desde las primeras distancias a señalar el camino, y seguida primero por Royal Fox, y luego después por Yorkminster y Artagnan, no demoró la hija de Pirapó en poner hasta cinco cuerpos de ventaja sobre el resto del lote, que a la altura de los 1,000 metros venía encabezado por Yorkminster. Artagnan, El Godo, Alnero y Royal Fox, ocupaban los otros puestos, y Todo Ilusión cerraba el paso.

Enfilada la recta final, la puntera siguió al frente, cubriendo el derecho sin enemigos, para imponerse en la raya sin mayor esfuerzo, por dos cuerpos sobre Bentilhomme, que en la recta misma arrebató el segundo lugar a Artagnan, que debió contentarse con el tercer puesto a media cabeza. El cuarto lugar lo ocupó El Godo. Ultimos, Yerba Mate y Todo Ilusión.

Tiempo: 1.24 4|5.

El Premio "La Nación" que ocupaba el cuarto lugar en el programa fué un galope de ejercicio para Korea, que dió cuenta de sus rivales desde que las cintas se alzaron.

En las primeras distancias Korea, aprovechándose de una partida muy favorable, destacó sus colores en el puesto de avanzada, trayendo a su siga a Monza y Foch.

Los demás competidores corrían agrupados en un lote, con Puntadita en uno de los últimos puestos que largó un tanto desmejorada.

Al girarse el codo final Monza alcanzó a estar a 1|2 cuerpo de la puntera, desprendiéndose ésta nuevamente en la recta, y con visible facilidad, mantener su colocación hasta el marcador el que lo traspuso con dos cuerpos de ventaja sobre Puntadita, la que a su vez precedió por 1|2 cuerpo a Almanzor. El cuarto lugar lo conservó Foch.

Tiempo: 59 3|5.

A continuación del clásico vino el Premio "The South Pacific Mail" handicap sobre 1,400 metros y que se resolvió con el triunfo de Noticia que resultó abonando a sus apostadores el mejor dividendo de la tarde.

Largo rato demoró en venir la partida siendo los culpables de la tardanza Don Gonzalo y Iverdún, cortando este último en dos ocasiones las cintas.

Lanzado el lote en carrera Albeytar guió al frente, siendo sustituído a los 200 metros corridos por Gorgonzola, en pos del cual se situó Serenísima, quedando entonces tercera Albeytar, delante de Don Gonzalo, Noticia y Harding. El puntero se mantuvo al frente hasta cubiertos los 100 primeros metros de la recta, en donde Albeytar y Don Gonzalo cayeron sobre él, dominándolo en seguida, no tardando el pupilo de Joaquín Rodríguez en quedar libre a la delantera. Ya a 200 metros para el disco Noticia, surgió del centro del grupo y descontando el terreno con toda seguridad, estuvo muy luego a los flancos del hijo de Pimental, rebalsando en seguida su línea de carrera, viniendo luego al disco, el que sorprendió a Noticia con 1|2 cuerpo de ventaja sobre Albeytar. El tercer lugar a 1 cuerpo lo conservó Don Gonzalo, delante de Cáucaso. Ultimo Verdot.

Tiempo: 1.24 4|5.

En la 7.a carrera sobre 1,400 metros la favorita Predilecta no tuvo figuración, correspondiendo la victoria fácilmente a Telinga, que pagó un remunerativo dividendo.

Las cintas se alzaron en inmejorables condiciones tomando Pistacho la delantera seguido por Telinga, Predilecta, Kolipí, Billy White, Irlandés y Samuelito, que no cambió de colocación durante toda la carrera. Cubiertos los primeros 500 metros Telinga desalojó al leader y se cortó tres cuerpos sobre él, manteniéndose la colocación hasta la recta. Ahí Pistacho hizo desesperados esfuerzos por dar alcance a la hija de Turín, que lo batió por 1 1|2 cuerpo. En su acostumbrada entrada final remató 3.o Irlandés delante de Kolipí. 5.a Predilecta.

Tiempo: 1.25 1|5.

La brillante reunión se clausuró con el premio La Unión, handicap sobre 2.800 metros, que dió ocasión a un final del más alto interés, repartiéndose en él los honores del triunfo Risa Loca y Altachín, que empataron el primer lugar.

Los diez rivales no ofrecieron mayor dificultad al "starter", para ponerlos en movimiento, quedando el campo libre en un momento muy oportuno. Inmediatamente Joy Bird, tomó a su cargo el gasto del tren, poniendo dos cuerpos en claro sobre Altachín, que se colocó segundo, quedando en tercer lugar Echekalte, sumamente contenido, delante de Atorrante y Risa Loca, con Metternich e Insaciable a la retaguardia. En este orden cruzaron los competidores por primera vez frente al disco. El puntero logró en la nueva curva aumentar a tres cuerpos el claro que traía sobre Altachín, pero éste una vez enfilada la recta opuesta, violentó el tren para pasar al frente, permaneciendo Echekalte en el tercer lugar, seguido de Risa Loca, mientras Metternich mejoraba visiblemente de colocación, en tanto que Insaciable no se movía del último lugar.

Con escasas alternativas se desarrolló la carrera hasta que apareció el lote en el derecho. Allí Risa Loca que en la curva había avanzado al tercer lugar, entró a ofrecer franca lucha a Altachín, logrando un momento rebalsar su línea de carrera, más el pupilo de Humberto Pérez reaccionando con raro coraje, se puso en la misma línea de la hija de Javo, con la que sostuvo un emocionante tête a tête que duró hasta el disco, el que lo cruzaron cuando iban en empate. A dos y medio cuerpos Picarón alcanzó el tercer lugar, delante de Gorgorito. Quinto Atorrante. Sexto Insaciable. Séptimo Echekalte. Octavo Quilpué. Noveno Metternich. Décimo y último, Joy Bird.

Tiempo 2.57 4|5.

RESULTADOS GENERALES

Primera carrera

Premio EL HERALDO. — 800 metros. — Premio; 4,500 al 1.o, 900 al 2.o y 450 al 3.o

	G.	P.
1.o Snob, 54 kilos, 2 años, por Olascoaga y Lady Lowe, del señor A. Vargas, jinete E. Rebolledo	90	57
2.o Kandahar 51, L. Fuentes	513	197
3.o Janus 52, R. Ubilla	62	39
4.o Casamel 51, A. Gutiérrez	83	80
Cabochon 54, H. Ramírez	12	6
Charmer 54, V. Jara	89	38
Esquilo 51, M. Aranda	5	7
Galeno 54, M. Gamboa	11	6
	724	380

Ganado por 1 1|2 cuerpo, el 3.o a 1|2 cuerpo.

Tiempo: 47 3|5.

Dividendos: Tribunas, unidad $ 10.00

Ganador de Snob	$ 72.40
Placé de Id	12.00
Id de Kandahar	10.80
Id de Janus	14.20

Dividendos: Galerías, unidad $ 5.00

Ganador de Snob	$ 28.60
Placé de Id	7.30
Id de Kandahar	6.20
Id de Janus	10.50

Dividendos: Viña del Mar, unidad $ 5.00

Ganador de Snob	$ 40.20
Placé de Id	6.60
Id de Kandahar	9.60
Id de Janus	20.30

Segunda carrera

Premio ZIG-ZAG. — 1,000 metros.— Premio: $ 3,000 al 1.o, 600 al 2.o y 300 al 3.o

	G.	P.
1.o Porciúncula 53 kilos, 4 años, por Pibe y Phrynee, del Stud Ñipaco, jinete H. Ramírez	128	63
2.o María Vescera 55, M. Baeza	116	81
3.o Discutido 51, C. Guerra	16	18
4.o Fronteriza 51, E. Rebolledo	116	83
Perla Negra 53, M. Aranda	211	81
Ganadero 52, H. Pérez	46	22
Kadijah 52, P. Rebolledo	273	97
Lenine 51, P. Olguín	84	44
Tumbe 51, A. Gutiérrez	253	87
Brocatelle 50, Alf. Silva	94	66
Kenmure 48, U. Ibarra	95	54
	1432	696

Ganado por 1 pescuezo, el 3.o a 2 cuerpos.

Tiempo: 59 4|5.

No corrieron: Eliane, 53 y Yum Yum, 51.

Dividendos: Tribunas, unidad $ 10.00

Ganador de Porciúncula	$ 100.70
Placé de Id	34.60
Id de M. Vescera	29.10
Id de Discutido	96.—

Dividendos: Galerías, unidad $ 5.00

Ganador de Porciúncula	$ 43.70
Placé de Id	14.70
Id de M. Vescera	15.80
Id de Discutido	48.10

Dividendos: Viña del Mar, unidad $ 5.00

Ganador de Porciúncula	$ 36.20
Placé de Id	12.50
Id de M. Vescera	13.—
Id de Discutido	45.40

Tercera carrera

Premio LA HUASCA. — 1,400 metros. — Premio: $ 3,500 al 1.o, 700 al 2.o y 350 al 3.o

	G.	P.
1.o Prisca 53 kilos, 5 años, por Pirapó y Shylass, del corral Kangaroo, jinete E. Rebolledo	223	86
2.o Gentilhomme 55, Alf. Silva	203	98
3.o Artagnan 54, V. Jara	83	61
4.o El Godo 52, L. Fuentes	139	51
Royal Fox 58, M. Gamboa	274	110
Yerba Mate 55, J. M. Baeza	456	208
Alnero 52, H. Ramírez	304	159
Todo Ilusión 40, A. Sánches	61	28
Yorkminster 46, U. Ibarra	137	182
	1880	883

Ganado por 2 1|2 cuerpos, el 3.o a 1 cabeza.

Tiempo: 1.24 4|5.

Dividendos: Tribunas, unidad $ 10.00

Ganador de Prisca	$ 75.90
Placé de Id	31.30
Id de Gentilhomme	28.70
Id de Artagnan	40.—

Dividendos: Galerías, unidad $ 5.00

Ganador de Prisca	$ 47.—
Placé de Id	18.30
Id de Gentilhomme	17.50
Id de Artagnan	27.20

Dividendos: Viña del Mar, unidad $ 5.00

Ganador de Prisca	$ 35.10
Placé de Id	13.10
Id de Gentilhomme	14.10
Id de Artagnan	23.70

Cuarta carrera

Premio LA NACION. — 1,000 metros. — Premio: $ 3,000 al 1.o, 600 al 2.o y 300 al 3.o

	G.	P.
1.o Korea 54 kilos, 3 años por Turín y Ketleness, del señor A. Vargas, jinete E. Rebolledo	385	173
2.o Puntadita 55, J. M. Baeza	637	249
3.o Almanzor 56, L. Fuentes	112	58
4.o Foch 52, E. Rebolledo	48	34
El Frutillero 54, S. Fuentes	497	144
Monza 54, M. Aranda	133	50
Landrú 52, V. Marinay	17	15
Liberato 52, R. Ubilla	78	44
Bellorita 49, J. Valenzuela	67	34
Petite Chose 49, P. Olguín	39	20
	2007	830

Ganado por 2 cuerpos, el 3.o a 1|2 cuerpo.

Tiempo: 59 3|5.

No corrieron: Regalada, 57 y Campanita, 53.

Dividendos: Tribunas, unidad $ 10.00

Ganador de Korea	$ 46.90
Placé de Id	15.10
Id de Puntadita	13.60
Id de Almanzor	25.30

Dividendos: Galerías, unidad $ 5.00

Ganador de Korea	$ 34.30
Placé de Id	9.50
Id de Puntadita	6.80
Id de Almanzor	17.90

Dividendos: Viña del Mar, unidad $ 5.00

Ganador de Korea	$ 26.50
Placé de Id	8.40
Id de Puntadita	7.50
Id de Almanzor	19.80

Quinta carrera

Premio COPA MERCURIO (Clásico) —1,600 metros. —Premio: $ 10,000 al 1.o, 2,000 al 2.o y 1,000 al 3.o

	G.	P.
1.o Buñuelito, 56 kilos, 3 años, por Buñuelo y Picaresca, del señor A. Gatica, jinete H. Ramírez	795	258
2.o A. Chenier 60, E. Rebolledo	575	214
3.o Gin Cocktail 56, V. Jara	108	30
4.o Halagüeña 58, C. Pombet	327	37
Ardelión 60, Alf. Silva	452	209
Mentirosa 58, J. M. Baeza	—	60
Minué 56, N. Ramírez	306	110
	2563	918

Ganado por 2 cuerpos, el 3.o a 1|2 cuerpo.

Tiempo: 1.36.

Dividendos: Tribunas, unidad $ 10,00

Ganador de Buñuelito	$ 29.—
Placé de Id	16.90
Id de A. Chenier	18.30

Dividendos: Galerías, unidad $ 5.00

Ganador de Buñuelito	$ 16.30
Placé de Id	8.30
Id de A. Chenier	7.70

Dividendos: Viña del Mar, unidad $ 5.00

Ganador de Buñuelito	$ 15.50
Placé de Id	7.60
Id de A. Chenier	7.80

Sexta carrera

Premio THE SOUTH PACIFIC MAIL —1,400 metros. — Premio: $ 3,500 al 1.o, 700 al 2.o y 350 al 3.o

	G.	P.
1.o Noticia, 44 kilos, 3 años, por Verdún y Nereida del Stud La Peña, jinete J. Alarcón	141	60
2.o Albeytar 58, H. Ramírez	560	331
3.o Don Gonzalo 49, U. Ibarra	[illegible]	[illegible]
4.o Cáucaso 47, P. Olguín	[illegible]	[illegible]
Gorgonzola 48, Alf. Silva	[illegible]	[illegible]
Verdot 48, Arm. Silva	[illegible]	[illegible]
Iverdún 47, A. Sánchez	[illegible]	[illegible]
Harding 46, L. González	[illegible]	[illegible]
Juglar 46, L. Fuentes	[illegible]	[illegible]
La Tulipe 46, O. Marín	[illegible]	[illegible]
Serenísima 45, P. Silva	[illegible]	[illegible]
Crimora 44, C. Guerra	[illegible]	[illegible]

Ganado por 1|2 cuerpo, el 3.o a 1 cuerpo.

Tiempo: 1.24 4|5.

Dividendos: Tribunas, unidad

Ganador de Noticia	[illegible]
Placé de Id	[illegible]
Id de Albeytar	[illegible]
Id de Don Gonzalo	[illegible]

Dividendos: Galerías, unidad

Ganador de Noticia	[illegible]
Placé de Id	[illegible]
Id de Albeytar	[illegible]
Id de Don Gonzalo	[illegible]

Dividendos: Viña del Mar, $ 5.00

Ganador de Noticia	[illegible]
Placé de Id	[illegible]
Id de Albeytar	[illegible]
Id de Don Gonzalo	[illegible]

Séptima carrera

Premio EL DIARIO ILUSTRADO 1,400 metros. — Premio: $ [illegible] 1.o y 700 al 2.o

	G.	P.
1.o Telinga, 48 kilos, [illegible] años, por Turín y Peccavi, del Stud Agua Verde, jinete C. Guerra	[illegible]	[illegible]
2.o Pistacho 58, M. Baeza	[illegible]	[illegible]
3.o Irlandés 48, A. Gutiérrez	[illegible]	[illegible]
4.o Kolipí 46, U. Ibarra	[illegible]	[illegible]
Predilecta 56, C. Pombet	[illegible]	[illegible]
Samuelito 51, M. Gamboa	[illegible]	[illegible]
Billy White 45, P. Silva	[illegible]	[illegible]

Ganado por 1 1|2 cuerpo, el 3.o a 1 pescuezo.

Tiempo: 1.25 3|5.

Dividendos: Tribunas, unidad

Ganador de Telinga	[illegible]
Placé de Id	[illegible]
Id de Pistacho	[illegible]

Dividendos: Galerías, unidad

Ganador de Telinga	[illegible]
Placé de Id	[illegible]
Id de Pistacho	[illegible]

Dividendos: Viña del Mar, $ 5.00

Ganador de Telinga	[illegible]
Placé de Id	[illegible]
Id de Pistacho	[illegible]

Octava carrera

Premio LA UNION. — [illegible] metros. — Premio: $ 5,000 al 1.o, [illegible] al 2.o y 500 al 3.o

	G.	P.
1.o Risa Loca, 58 kilos, [illegible] años, por Brazil y Javo, del Stud Tangoleya, jinete R. Ubilla	[illegible]	[illegible]
1.o Altachín, 45 kilos, 4 años, por Altanero y Chinchilla, del Stud Pin Pon, jinete U. Ibarra	[illegible]	[illegible]
3.o Picarón 54, E. Rebolledo	[illegible]	[illegible]
4.o Gorgorito 46, A. Gutiérrez	[illegible]	[illegible]
Joy Bird 58, C. Pombet	[illegible]	[illegible]
Insaciable 57, H. Ramírez	[illegible]	[illegible]
Metternich 57, J. M. Baeza	[illegible]	[illegible]
Echekalte 53, V. Jara	[illegible]	[illegible]
Atorrante 45, C. Guerra	[illegible]	[illegible]
Quilpué 45, A. Sánchez	[illegible]	[illegible]

Ganado en empate; el 3.o a [illegible] cuerpos.

Tiempo: 2.57 1|5.

No corrieron: Orientada, [illegible] krón, 45 y Zadorija, 45.

Dividendos: Tribunas, unidad

Ganador de R. Loca	[illegible]
Ganador de Altachín	[illegible]
Placé de R. Loca	[illegible]
Id de Altachín	[illegible]
Id de Picarón	[illegible]

Dividendos: Galerías, unidad

Ganador de R. Loca	[illegible]
Ganador de Altachín	[illegible]
Placé de R. Loca	[illegible]
Id de Altachín	[illegible]
Id de Picarón	[illegible]

Dividendos: Viña del Mar, $ 5.00

Ganador de R. Loca	[illegible]
Ganador de Altachín	[illegible]
Placé de R. Loca	[illegible]
Id de Altachín	[illegible]
Id de Picarón	[illegible]

LAS CARRERAS DE LA MAÑANA DE AYER EN EL HIPODROMO CHILE

Ante una regular concurrencia se efectuaron ayer las cuartas carreras de la temporada de verano que tuvieron resultados favorables a la cátedra.

Se produjeron incidencias debido a la mala partida de la última carrera, en que Ofensivo y Soga, que eran los favoritos, se movieron en pésimas condiciones, pidiendo por este motivo el público la anulación de la carrera, a lo que naturalmente no se accedió.

Este asunto de las partidas, que siempre ha acarreado funestas consecuencias, debe ser estudiado por el directorio de la institución y se debe tratar de que no se repitan las malas largadas, que casualmente suceden en ausencia del juez titular de partida.

—Estrechamente logró ganar Justiciero la primera carrera destinada para 4 años y más no ganadores.

Jacinto lució sus colores al frente seguido por Curioso, Justiciero y Kingston, orden que se mantuvo hasta la entrada de la recta, donde el puntero desapareció y Curioso pasó al frente con la victoria al parecer asegurada. Pero no tardó en hacerse presente Justiciero, que tras ruda lucha consiguió batir en la raya a Curioso por media cabeza. El tercero lejos lo obtuvo Knave delante de La Totó.

Tiempo no se tomó.

Al galope se impuso el gran favorito Honinton en los 1,400 metros del premio Chilcas.

Dada la señal tomó la delantera Dagmar seguida por Calli-hue, Brother y Honinton, cerrando la marcha Labrador y Natural. El favorito fué mejorando poco a poco de colocación y una vez en la recta pasó al puesto de honor y en desenvuelta acción se fué hasta el disco donde precedió por 5 cuerpos a Brother, que atropelló débilmente. A tres cuerpos obtuvo Presidencia el tercer puesto delante de Zumacal.

Tiempo: 1.27 1|5.

Glenley pagó el mejor dividendo de la mañana al hacer suyo el premio Choapa sobre 2,200 metros que ocupaba el tercer lugar en el programa.

Florito punteó en las primeras distancias, desapareciendo a los 300 metros corridos mientras que Madamo tomaba el puesto de leader perseguido a un cuerpo por Toldilla, Güira, Glenley y Farrista. Los bríos del leader duraron hasta girado el codo final, donde Glenley tomó la delantera y la conservó hasta la raya defendiéndose del ataque de Toldilla, a la que batió por 1|2 cuerpo. El tercer lugar a 1 1|2 cuerpo lo conservó Güira delante de Farrista.

Tiempo: 1.13 4|5.

En la 4.a carrera sobre 1,200 metros se produjo una llegada muy estrecha en que salió victoriosa Kasaba, que contaba con una de las más altas cotizaciones.

A los pocos metros corridos tomó Dado el puesto de peligro seguido de cerca por Kasaba, Antilla, Banderolo y Jacobino. A los 300 metros corridos rodó Marly, sin que su jockey sufriera heridas. Frente a las galerías el puntero dió por terminada su misión y Kasaba tomó el puesto de leader y se fué victoriosa hasta la meta, resistiendo escasamente las atropelladas de Palisandra y Jacobino, que terminaron 2.o y 3.o, respectivamente separados por media cabeza. Banderolo remató 4.o, completamente encajonado.

Tiempo: 1.13 1|5.

El handicap de fondo sobre 1,900 metros fué ganado en buena forma por Ja-Já, que estaba muy jugada.

La señal se dió en un buen momento tomando la delantera Ja-Já en cuyo seguimiento se lanzó Xois, quedando más atrás Dax, Malesherbes y Aramayo, mientras la marcha la cerraba Fanfarrona. Cubiertos los primeros 500 metros Xois pasó al puesto de honor, que sólo lo conservó hasta el poste de los 750 metros, donde retrogradó batida. Mientras tanto Ja-Já se había vuelto a posesionar de la delantera y en la recta fueron inútiles los esfuerzos de Humorist por darle alcance y al que batió por 1|2 cuerpo. A igual distancia y en fuerte atropellada remató 3.o Hyrcanie delante de Guernsey, Fanfarrona y Dax.

Tiempo: 1.59.

En la 6.a carrera la gran favorita Lea correspondió a la confianza del público imponiéndose sobre Glacé.

Variable fué el primero en lucir sus colores al frente siendo seguido por Glacé, Vagual y Lea. Esta última se deslizó por el lado interior y a los 400 metros corridos tomó la delantera seguida de cerca por Glacé y Vagual. Al girar la curva Bilanz se abrió enormemente. Frente a las galerías Glacé arremetió contra la puntera que se defendió del ataque y lo venció en buena forma por medio cuerpo. A dos cuerpos conservó Vagual el tercer lugar delante de Variable.

Tiempo: 1.13.

La prueba de clausura dió lugar a la mala partida de Soga y Ofensivo, cotizados favoritos, que perdieron toda opción, circunstancia de que se aprovechó Papirote para imponerse al galope corto.

Corita tomó el puesto de leader perseguida de cerca por Pepa de Oro, Dody, Papirote y Toinette, mientras que Soga quedaba penúltima y Ofensivo último fuera de carrera. La puntera intentó cubrir la distancia de una hebra, pero frente a las galerías los competidores se agruparon y de repente surgió Papirote que pasó al galope al frente y sin enemigos se fué hasta la raya, donde precedió por dos cuerpos a Tarnopol. El tercer lugar a 1|2 cabeza lo ocupó Soga, que si parte en regulares condiciones siquiera, habría ganado. 4.a Toinette.

Tiempo: 1.12 4|5.

RESULTADOS GENERALES

Primera carrera

Premio CHILLAN. — 1,400 metros. —$ 1,500 al 1.o y $ 300 al 2.o

	G.	P.
1.o Justiciero, con 40 kilos, 4 años, por Brasil y Gioconda II, del señor R. Arria, jockey E. Santelices	130	57
2.o Curioso, con 40, J. Osorio	97	53
3.o Knave, con 47, R. Olave	167	123
4.o La Totó, con 55, G. Muñoz	15	12
Kingston, con 53, A. Villagra	14	13
Jacinto, con 46, J. Guajardo	57	34
Kosmos, con 40, R. Vidal	60	37
	540	329

Ganada por media cabeza; el tercero a ocho cuerpos.

Tiempo: No se tomó.

No corrió: Midinette, con 51.

Dividendos de tribunas, unidad de 10 pesos

Ganador de Justiciero	$ 37.40
Placé de Id.	26.30
Id. de Curioso	27.50

Dividendos de galerías, unidad de 5 pesos

Ganador de Justiciero	$ 20.50
Placé de Id.	9.00
Id. de Curioso	9.90

Dividendos de Viña del Mar, unidad de 5 pesos

Ganador de Justiciero	$ 21.10
Placé de Id.	9.90
Id. de Curioso	8.70

Segunda carrera

Premio CHILCAS. — 1,400 metros. —$ 2,000 al 1.o, $ 400 al 2.o y $ 200 al 3.o

	G.	P.
1.o Honinton, con 58 kilos, 3 años, por Altanero y Bambú, del señor E. Polanco, jockey J. Vergara	448	180
2.o Brother, con 48, M. Zúñiga	130	38
3.o Presidencia, con 50, O. Contreras	378	244
4.o Zumacal, con 50, A. Garay	41	21
Indalicio, con 53, L. Carrasco	4	4
Castor, con 55, M. Vera	12	7
Labrador, con 52, J. Cifuentes	9	7
Natural, con 54, M. J. Silva	16	13
Krasure, con 43, R. Olave	90	51
Dagmar, con 49, E. Santander	45	33
Calli-Hué, con 45, M. Rojas	130	98
	1298	746

Ganada por cinco cuerpos; el tercero a tres cuerpos.

Tiempo: 1.27 1|5.

No corrieron: Ravachol, con 55; Higlander, con 54; Masaniela, con 51; La Quinta, con 51.

Dividendos de tribunas, unidad de 10 pesos

Ganador de Honinton	$ 26.40
Placé de Id.	12.90
Id. de Brother	16.00
Id. de Presidencia	12.20

Dividendos de galerías, unidad de 5 pesos

Ganador de Honinton	$ 11.80
Placé de Id.	5.80
Id. de Brother	7.50
Id. de Presidencia	6.00

Dividendos de Viña del Mar, unidad de 5 pesos

Ganador de Honinton	$ 12.30
Placé de Id.	6.00
Id. de Brother	7.10
Id. de Presidencia	6.00

Tercera carrera

Premio CHOAPA. — 1,200 metros. —$ 2,000 al 1.o, $ 400 al 2.o y $ 200 al 3.o

	G.	P.
1.o Glenley, con 40 kilos, 6 años, por Hallington Lad y Little Sheerry, del señor M. A. Troncoso, jockey R. Olave	58	52
2.o Toldilla, con 59, L. Carrasco	236	122
3.o Güira, con 53, R. Olguín	176	106
4.o Farrista, con 41, M. Rojas	31	30
El Buin, con 52, M. J. Silva	171	82
Marianita, con 51, Ramón Ubilla	43	36
Madamo, con 50, J. Osorio	156	96
Castellano, con 44, Roberto Hernández	306	197
Maravedí, con 43, R. Sepúlveda	34	16
Florito, con 40, C. Santelices	84	63
	1289	805

Ganada por medio cuerpo; el tercero a uno y medio cuerpo.

Tiempo: 1.34.

No corrieron: Giordano, con 56; Jettatura, con 53; Habilosa, con 51; Triton, con 50; Judex, con 46.

Dividendos de tribunas, unidad de 10 pesos

Ganador de Glenley	$ 218.90
Placé de Id.	38.60
Id. de Toldilla	22.10
Id. de Güira	24.00

Dividendos de galerías, unidad de 5 pesos

Ganador de Glenley	$ 127.10
Placé de Id.	23.70
Id. de Toldilla	12.20
Id. de Güira	10.30

Dividendos de Viña del Mar, unidad de 5 pesos

Ganador de Glenley	$ 115.70
Placé de Id.	27.20
Id. de Toldilla	13.30
Id. de Güira	11.30

Cuarta carrera

Premio CHISIHUE. — 1.200 metros.— $ 2,000 al 1.o, $ 400 al 2.o y $ 200 al 3.o

	G.	P.
1.o Kasaba, 54 kilos, 3 años, por Pitcher y Olessa, del señor J. Borda, jockye, M. Silva	439	203
2.o Palisandra, 50 kilos, M. Vera	136	74
3.o Jacobino, 43 kilos, E. Santelices	84	67
4.o Banderolo, 56 kilos, J. Vergara	433	233
Marly, 58 kilos, A. Nieto	147	96
Dado, 53 kilos, J. Osorio	387	207
Grenoble, 53 kilos, R. Hernández	93	56
Frutilla, 51 kilos, O. Contreras	182	100
Joselito, 51 kilos, A. Garay	47	24
Alcaldesa, 46 kilos, P. Vidal	61	39
Marcola, 45 kilos, J. Pinto	133	105
Col Maduro, 42 kilos, J. Guajardo	29	20
	2171	1214

Ganada por 1|2 cabeza; el 3.o a 1|2 pescuezo.

Tiempo: 1.13 1|5.

No corrieron: Miss Bell, 56 kilos, Jarana, 51; y Fiero, 52.

Dividendos de tribunas, unidad de $ 5.00

Ganador de Karaba	$ 44.50
Placé de Id.	22.50
Id. de Palisandra	44.20
Id. de Jacobino	54.40

Dividendos de galerías, unidad de $ 2.00

Ganador de Karaba	$ 28.90
Placé de Id.	12.50
Id. de Palisandra	16.60
Id. de Jacobino	22.30

Dividendos de Viña del Mar, unidad de $ 5.00

Ganador de Karaba	$ 35.00
Placé de Id.	14.00
Id. de Palisandra	20.10
Id. de Jacobino	22.20

Quinta carrera

Premio CHEPICA. — 1.900 metros.— $ 3,000 al 1.o, $ 600 al 2.o y $ 300 al 3.o

	P.	G.
1.o Ja Já, 42 kilos, 4 años, por Julio César y Pampa, del señor Max Silva, jockey, J. Guajardo	501	254
2.o Humorist, 57 kilos, J. Vergara	626	238
3.o Hyrcanie, 41 kilos, M. Rojas	45	42
4.o Dax, 42 kilos, J. Pinto	169	93
Adriático, 58 kilos, M. Vera	87	52
Aramayo, 54 kilos, M. Silva	311	144
Fanfarrona, 54 kilos, S. Villanueva	581	312
Malesherbes, 53 kilos, P. P. Quezada	56	82
Xois, 42 kilos, R. Vidal	31	28
Guernsey, 40 kilos, C. Santelices	158	86
Griega, 40 kilos, J. Osorio	13	15
	2633	1290

Ganada por 1|2 cuerpo; el 3.o a igual distancia.

Tiempo: 1.59.

Dividendos de tribunas, unidad de $ 5.00

Ganador de Ja Já	$ 42.20
Placé de Id.	18.30
Id. de Humorist	19.00
Id. de Hyrcanie	60.10

Dividendos de galerías, unidad de $ 2.00

Ganador de Ja Já	$ 24.00
Placé de Id.	9.50
Id. de Humorist	9.80
Id. de Hyrcanie	37.50

Dividendos de Viña del Mar, unidad $ 5.00

Ganador de Ja Já	$ 17.60
Placé de Id.	8.90
Id. de Humorist	9.60
Id. de Hyrcanie	44.50

Sexta carrera

Premio CHAÑARAL. — 1.200 metros.— $ 2,000 al 1.o, $ 400 al 2.o

	G.	P.
1.o Lea, 57 kilos, 4 años, por Celso y Represalia, del señor J. Borda, jockey, Luis Carrasco	1830	520
2.o Glacé, 48 kilos, C. Santander	711	214
3.o Vagual, 58 kilos, J. Vergara	354	184
4.o Variable, 54 kilos, A. Garay	214	124
Bilanz, 56 kilos, A. Nieto	101	68
Canción, 54 kilos, M. Vera	63	44
Malbaria, 49 kilos, J. Cifuentes	75	29
	2348	1311

Ganada por 1|2 cuerpo; el 3.o a 1|2 cuerpo.

Tiempo: 1.13.

No corrieron: Malesherbes, 52 kilos, y Rimel, 50.

Dividendos de tribunas, unidad de $ 5.00

Ganador de Lea	$ 22.20
Placé de Id.	14.20
Id. de Glacé	16.20

Dividendos de galerías, unidad de $ 2.00

Ganador de Lea	$ 11.90
Placé de Id.	7.30
Id. de Glacé	9.10

Dividendos de Viña del Mar, unidad de $ 5.00

Ganador de Lea	$ 18.50
Placé de Id.	8.50
Id. de Glacé	8.80

Sétima carrera

Premio CHORRILLOS.—1.200 metros.— $ 2,000 al 1.o, $ 400 al 2.o y $ 200 al 3.o

	G.	P.
1.o Papirote, 45 kilos, 6 años, por Pirapó y Soberbia, del señor A. Martínez, jockey, C. Santelices	[illegible]	[illegible]
2.o Tarnopol, 42 kilos, J. Pinto	[illegible]	[illegible]
3.o Soga, 54 kilos, J. Vergara	[illegible]	[illegible]
4.o Toinette, 47 kilos, O. Contreras	[illegible]	[illegible]
Ofensivo, 59 kilos, A. Nieto	[illegible]	[illegible]
Pelendón, 58 kilos, C. Santander	[illegible]	[illegible]
Dody, 57 kilos, M. Vergara	[illegible]	[illegible]
Corita, 51 kilos, J. Osorio	[illegible]	[illegible]
Pepa de Oro, 45 kilos, R. Olave	[illegible]	[illegible]
Odioso, 43 kilos, F. Vidal	[illegible]	[illegible]

Ganada por 2 cuerpos; el 3.o a 1|2 cabeza.

Tiempo: 1.12 4|5.

Dividendos de tribunas, unidad

Ganador de Papirote	[illegible]
Placé de Id.	[illegible]
Id. de Tarnopol	[illegible]
Id. de Soga	[illegible]

Dividendos de galerías, unidad

Ganador de Papirote	[illegible]
Placé de Id.	[illegible]
Id. de Tarnopol	[illegible]
Id. de Soga	[illegible]

Dividendos de Viña del Mar, $ 5.00

Ganador de Papirote	[illegible]
Placé de Id.	[illegible]
Id. de Tarnopol	[illegible]
Id. de Soga	[illegible]

NOTICIAS DIVERSAS

PREPARADORES DE LOS DORES DE AYER EN HIPODROMOS

VALPARAISO SPORTING

Snob.—C. Cornejo.
Porciúncula.—J. Rodríguez
Prisca.—H. Michaels.
Korea.—C. Cornejo.
Buñuelito.—D. Vial.
Noticia II.—C. Lacalle.
Telinga.—I. Yáñez.
Risa Loca.—L. Navarro.
Altachín.—H. Pérez.

HIPODROMO CHILE

Justiciero. —L. A. Ramírez.
Honinton.—E. Polanco.
Glenley. —F. Bernal.
Kasaba. —A. Castro.
Já-Já. —D. Sandoval.
Lea. —A. Castro.
Papirote. —F. Peralta.

Por no seguir su línea de carrera fueron multados en $ 10 los jockeys del Hipódromo Chile los J. Silva, Garay y Manuel J. Silva.

—En $ 20 fué multado M. Vera por no montar al campana.

BENGURIA

Su cabellera puede ser tan hermosa como usted lo desee, usando el ESPECIFICO BOLIVIANO BENGURIA. Consulte hoy mismo en

Dr. RAFAEL BENGURIA B.

MONEDA 875. — CASILLA 2426. — SANTIAGO.

FABRICACION
DE PUERTAS, VENTANAS Y GALERIAS DE TODAS CLASES
hace y tiene listas para entrega inmediata
"LA REPUBLICA"
Barraca y Fábrica de Maderas
DOMEYKO 2354
TELEFONO 182 PARQUE
E—10

RAUL
PARA PISO, 1x4 1|2
$ 1.00 c|u.
BARRACA Y FABRICA
"LA REPUBLICA"
DOMEYKO

LA UNIFICACION DE LOS ELEMENTOS ARTISTICOS OBREROS

Ha sido y es una aspiración general de todos los verdaderos artistas, formar una unión compacta de los elementos que laboran en las diversas manifestaciones del arte.

Algunas ambiciones personales o pequeños intereses de círculos, no han hecho viable esta idea que a nuestro entender no tiene verdaderos obstáculos que la detengan.

Estimamos que las ambiciones de algunos, el amor propio de otros y pequeñas susceptibilidades, caigan en el vacío, en un gesto de altivez de todos los que aman sinceramente el arte, y sin distinciones de sexos, colores políticos o creencias religiosas, marchemos unidos, como un solo hombre, por la vera del camino que nos guía hacia el ideal, y que está sobre todos y cada uno de los que tienen el cerebro pletórico de sentimientos de belleza.

El arte es uno, y sobre él no hay ningún poder para que nos dividamos en pequeños grupos haciendo una obra aislada y casi estéril a pesar de los esfuerzos.

Hasta hoy todo lo que se ha efectuado ha sido obra pasajera por la desunión de los elementos artísticos. Un grupo en una sociedad obrera, otro cuadro en otro barrio, el Ateneo prestando su concurso a una u otra sociedad, casa de beneficencia, Hospitales, Penitenciaría, etc.

Unidos, seremos una legión de hombres bien organizados, que ciñéndose a una pauta general de trabajos, nos dedicaremos a levantar el nivel cultural del pueblo, el nivel moral de nuestros hijos, piedra angular en donde descansa el edificio de una humanidad ideal. Al mismo tiempo los artistas modestos, los que por el arte van dejando lágrimas a la vez que sus aptitudes, encontrarán la mano generosa que los alivie de sus sufrimientos materiales, que los ayude en sus situaciones económicas, y que los levante en sus nobles aspiraciones artísticas.— **Hernán A. Román C.**, Presidente del Ateneo O. de Ch., Casilla 3276.

EL 8.o ANIVERSARIO DE LA SOCIEDAD CORTADORES DE CARNE "EL ADELANTO"

La junta ejecutiva general extraordinaria en sesión celebrada el 16 de los corrientes, presidido por su presidente don Juan José González, asistencia del subtesorero don Abraham Menares, secretarios Emeterio Mauro y Albino Gamboa, directores señores Juan Barrales, Evaristo Cerda y Francisco Alfaro y 80 socios, acordó, por unanimidad, celebrar el 8.o aniversario con el programa siguiente:

Día 19.—A las 5 1|2 P. M. Sesión solemne; recepción del nuevo directorio y lectura de la memoria correspondiente al ejercicio del año 1924.

Por la presente se invita a los sociedades amigas.

Día 20.—4 1|2 P. M., reunión de los invitados ,amigos y socios en el local social, San Francisco 2166, para dirigirse al lunch-comida que ofrece la sociedad en la quinta "El Recreo Nacional", Carrascal 43.

HABANOS SELECTOS ¢80
HABANOS XXXX ¢60
Yo Fumo
Reina Victoria

CITACIONES

SOCIEDAD UNION DE PELUQUEROS. — Cita a reunión a la Comisión de Fiestas, para hoy a las 9.30 P. M., en nuestro salón social, Tarapacá 712.

UNION LOCAL DE LOS I. W. W. —Cita para hoy Lunes a las 8.30 a todos los delegados, para oír la cuenta del delegado que fué a Machalí.

Se pide a la delegación de los electricistas, asistir a esta reunión.

CONJUNTO ARTISTICO SINDICAL CARMELO PRAGA. — En su última reunión acordó este conjunto citar a sus componentes para hoy Lunes a las 8 P. M., en la Liga del Trabajo, encareciendo además la asistencia a los socios, por haber asuntos de importancia que tratar.

SOCIEDAD LA AURORA. — Cita a sesión de directorio para hoy a las 8.30 P. M., en Arturo Prat 1243 altos.

CENTRO POLICIAL MANUEL CONCHA. — Cita a los socios a reunión general para el Miércoles 21 a las 9.30 P. M. Como hay asuntos urgentes que tratar, se sesionará con el número que asista.

SINDICATO BLANCO DE AMBOS SEXOS. — Cita a reunión general para hoy Lunes a las 7 P. M., en Bandera 657.

Sociedad de Comerciantes de Santiago.—Cita al Directorio para hoy Lunes, a las 8 P. M. Local de costumbre.

TRABAJADORES

PARA CHUQUICAMATA Y MINERAL DE EL TENIENTE

SE NECESITAN con toda urgencia, 500 trabajadores para las faenas de la Chile Exploration Co., en Antofagasta (Chuquicamata).

Diariamente en las mañanas hasta las 9 A. M. y en las tardes hasta las 1 1|2 P. M., habrá inscripciones para estos envíos de trabajadores, en calle **Amunátegui N.o 79. (Señal: Bandera azul).**

También se necesitan albañiles y armadores mecánicos para la Braden Cooper en Rancagua (El Teniente).

Las salidas de Santiago serán semanales.

Se garantiza seriedad y absoluta corrección en todos los procedimientos empleados. — Santiago, Enero de 1925.

COMPAÑIA DE CONSUMIDORES DE GAS DE SANTIAGO

En virtud de lo dispuesto en los artículos 30 y 34 de los Estatutos, cítase a los señores accionistas a junta general ordinaria y extraordinaria para el Viernes 23 del corriente a las 3 P. M.

En la junta ordinaria se someterá a su aprobación la Memoria y Balance del 2.o semestre de 1924.

En la extraordinaria se tratará del traslado de la Fábrica de San Miguel a San Borja, lo que exigirá el aumento del capital social por medio de una emisión de acciones y la venta de algunas de las propiedades de la Compañía.

La reunión tendrá lugar en las oficinas de la Compañía, Santo Domingo N.o 1061.

SANTIAGO, 10 de Enero de 1924.

JULIO GARRIDO.
Presidente.

FERROCARRILES DEL ESTADO

VACANTES DE INGENIERO EN EL DEPARTAMENTO DE TRANSPORTE (Estación Mapocho)

N.º 9. Se llama a concurso de antecedentes a Ingenieros Civiles, de edad no superior a 30 años, que deseen ocupar algunas vacantes en el Departamento de Transporte, con sueldo mínimo anual de 9,000 pesos.

Los interesados deberán presentar sus antecedentes a la Sección Explotación Comercial del Departamento de Transporte (Estación Mapocho), antes del 25 del actual.

El Jefe del Departamento de Transporte.

Bolsa del Trabajo

DE LOS SINDICATOS CATOLICOS FEMENINOS, ESMERALDA 848

ABIERTO DE 9 A 12 Y DE 2 A 6 P. M.

Necesita: Una buena cocinera para Zapallar, recomendada.

Una buena cocinera para Viña del Mar, recomendada.

Una cocinera muy recomendada para Marzo.

Una cocinera y niñera para Febrero.

Empleadas muy competentes para el comedor.

Empleadas muy competentes para las piezas.

Inglesas y alemanas para las piezas.

Niñeras jóvenes que sepan coser.

Niña decente para el cuidado de una guaguita.

Buenas amas de leche con sus certificados.

Institutrices francesas, inglesas y alemanas.

Cuidadoras de enfermos que sepan coser.

Buenas preparadoras en sombreros.

Ofrece: Viuda joven honorable para administrar citées. Siempre que se le dé la casa.

Señorita de buena presencia para atender oficina de doctor o dentista. También se ofrece para el cobro de las cuentas.

Señora para administrar Hospital, hotel, casa de pensión, o casa de fundo para atender caballero solo.

Excelentes vendedores, cajeras oficinistas con certificados de competencia.

Profesoras en todos los ramos. Matronas, enfermeras, masajistas, manicures, pedicuro. Todos titulados.

Buena cocinera con excelentes recomendaciones.

Florista con cuatro años práctica.

Señora andaluza se ofrece como llavera.

Nota: Las inscripciones para las personas que solicitan ocupación son gratuitas.

Centro Camilo Ortúzar

Por motivos particulares se trasladará mañana a Concepción el Presidente de este Centro, don Froilán Cifuentes R.

El ex-Directorio de esta colectividad deseando aprovechar el viaje de su Presidente a la metrópoli del Sur, le encomendó la importante misión de visitar el Centro Social de ex-Alumnos Salesianos de aquella ciudad, llevando para él un efusivo y cordial saludo.

Dadas las grandes simpatías que ya existen entre ambas instituciones, la visita del señor Cifuentes ha de servir para estrechar más la amistad que los une.

De regreso pasará también a Talca en donde visitará el Círculo Social Don Bosco de ex-alumnos salesianos que es la más antigua de las instituciones salesianas del país.

Conjunto Artístico "Arturo Alessandri P."

Cita a reunión para hoy Lunes a las 8 P. M., para tratar sobre la organización de una velada en beneficio del comité pro vuelta Arturo Alessandri.

En esta misma reunión se tratarán muchos asuntos de suma importancia.

Se encarece la asistencia, especial a las señoritas.

CENTRO POLICIAL MANUEL CONCHA P. — Hoy como de costumbre, baile con orquesta de 9 a 12 P. M.

El Jueves próximo se llevará a efecto el desafío de One Step, entre los aficionados señores Ernesto Muñoz y Domingo Varela.

El Directorio del Centro Cultural "Dr. Luis A. Solís V."

El directorio de este centro está formado como sigue:

Presidente honorario, señor Arturo Torres Molina. Presidente efectivo, señor Pedro Escudero. Vicepresidente, señor Luis Santis. Tesorero señor Carlos Pérez. Pro-Tesorero, señor Salvador Chandía B. Secretario señor Serafín Wiehrmann. Pro-Secretario, señor Alberto Salazar.

-BORAXOL-
El REY de los jabones

DIVORCIO
absoluto, para volverse a casar en Montevideo, tramito rápidamente. Solicite informes
CARLOS WEISS
Avenida de Mayo 1156, Buenos Aires
F.9

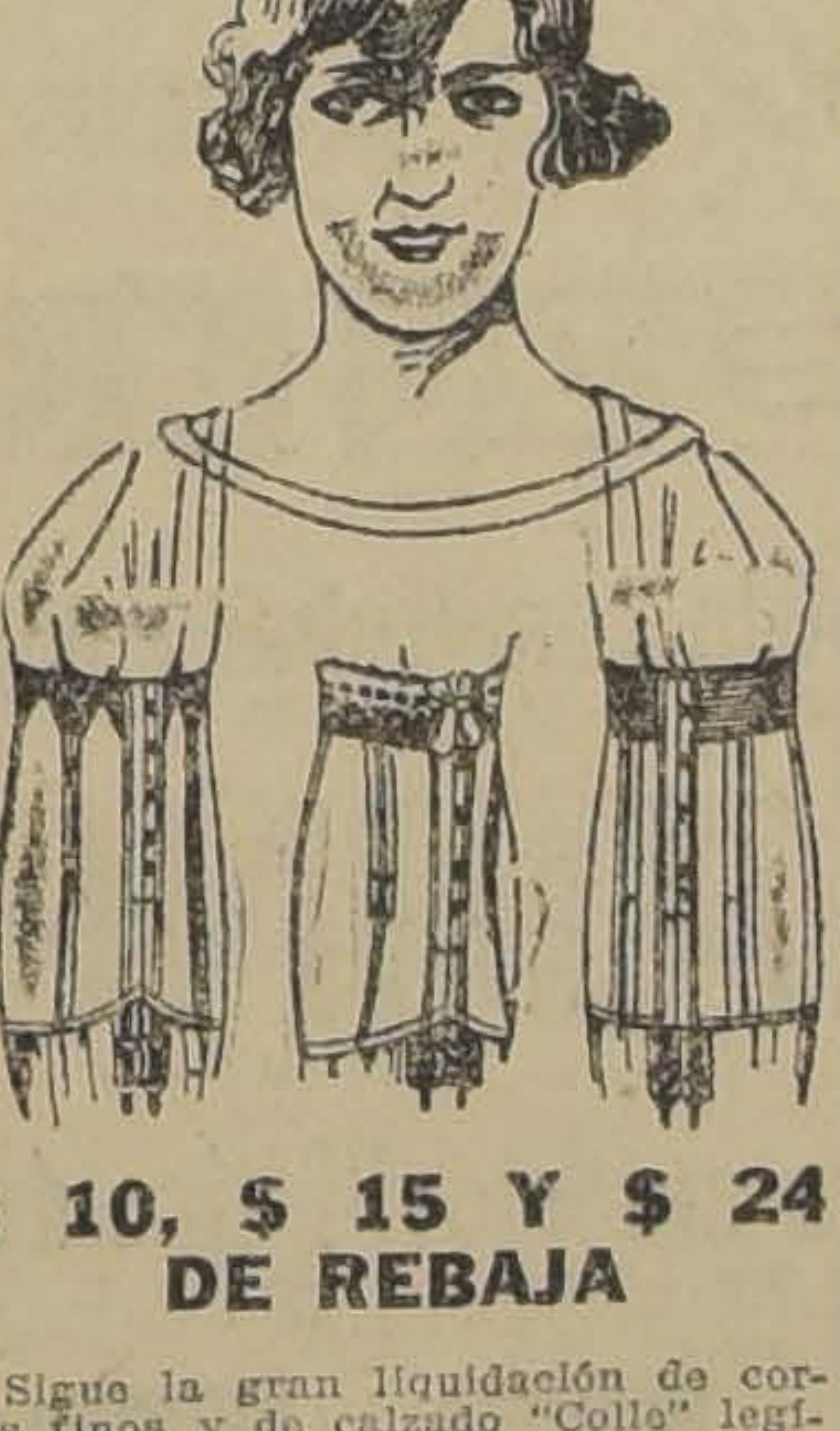
$ 10, $ 15 Y $ 24
DE REBAJA
Sigue la gran liquidación de corsés finos y de calzado "Colle" legítimo, a saber:
Corsés de 25, 30 y 35 pesos, a 16 y 18 pesos
y las mismas rebajas de precio en el calzado.
"LA FLOR DEL DIA"
SAN ANTONIO 98, ESQ. MONEDA

SE COMPRAN

dentaduras viejas, usadas y quebradas, pagando hasta $ 10 por diente; compro también monedas de oro, pesos, chauchas antiguas, oro, platino y plata.
PAGO ALTOS PRECIOS
ALAMEDA 842
ESQUINA LONDRES

ACTIVIDADES DE LA UNION DE LOS TIPOGRAFOS

En la junta general extraordinaria celebrada por los socios de esta institución en el mes de Noviembre, se aprobó un proyecto del señor Francisco Vargas Toledo, tendiente a crear una cuota mortuoria a los socios pasivos y activos de dos pesos anticipada para los efectos de aumentar la asignación mortuoria.

El mismo proyecto aprobado eleva la cuota que deben aportar los jubilados a la suma de cinco pesos.

Ambas contribuciones han entrado en vigencia desde el 1.o de Enero y los socios en general deben dar cumplimiento desde esta semana, a fin de que la caja social esté en situación de hacer frente a cualquier caso fatal que se presente.

Revisión de tesorería.—Ayer a la hora convenida, se reunió la comisión de cuentas y procedió a revisar la labor del tesorero

Excusó su inasistencia el señor Sabino Díaz Ruiz.

Ayer mismo quedó redactado el informe que deberá conocer.

El directorio.—En la sesión que celebrará el próximo Domingo, a la hora de costumbre.

Es muy probable que la celebración de la junta general ordinaria sea fijada en la sesión anunciada.

Los socios en general.—Con la celebración de la junta ordinaria, corresponderá elegir el nuevo directorio. Para que este acto refleje el sentir de todos los asociados se les recomienda que se pongan al día en sus cuotas.

Para completar estos propósitos del directorio la tesorería funcionará todos los días Domingos en la mañana y en la tarde.

El Congreso Mutualista Nacional. —La delegación de esta sociedad ante el Congreso de la Mutualidad Obrera Nacional deberá dar cuenta de la labor que se ha desarrollado en la última semana, como asimismo del plan de trabajo que se tenga preparado para las semanas siguientes:

A los representantes de la sociedad se les advierte que deberán concurrir a la sesión del Congreso que se celebrará el Viernes 23 del actual en el local de los profesores, calle Las Rosas, entre Puente y Bandera.

LA SOCIEDAD DE SOCORROS MUTUOS "JUAN M. DAVILA BAEZA" ELIGIO NUEVO DIRECTORIO

De conformidad con el art. 33 de los estatutos, esta prestigiosa institución celebrará sesión de junta general, el Jueves 16 de los corrientes, y entre otros tomó los siguientes acuerdos:

Después de un detenido estudio, prestó su aprobación a la memoria anual presentada por el presidente, igualmente al balance de tesorería; reconsideró el acuerdo tomado en sesión del 21 de Octubre de 1924, referente a la entrada al recinto social de socios transeuntes quedando autorizado el directorio para proceder a la mejor fiscalización de este servicio se acordó que en lo sucesivo el presidente deberá presentar en su memoria, (en forma detallada) el movimiento de tesorería.

En la orden del día se procedió a la elección del directorio que deberá regir los destinos de la sociedad durante el año 1924, y después de hecho el escrutinio dió el siguiente resultado:

Presidente, señor Roberto Gutiérrez V.

Vicepresidente, señor Luis A. Lara.

Secretarios, señores Manuel González R. y Luis López L.

Tesorero, señor Gonzalo Bulnes.

Subtesorero, señor Luis Gatica.

Directores, señores Clodomiro Rojas, Alejandro Cerda, Francisco Gutiérrez, Clorindo Stuardo, Luis Lillo, Juan de D. Mateluna, Simón González, Ramón Carvacho, Carlos Contreras, Francisco Espina.

Comisión de contabilidad, señores Leandro Díaz, Evaristo Lobos y Lorenzo Osorio.

Asamblea general de la Federación de Sastres

Por acuerdo de la asamblea de ayer, se cita a asamblea general extraordinaria para hoy a las 9 P. M., y se invita al gremio y personales de los diferentes establecimientos de sastrería y especialmente al personal de compostura y operarios de la Casa Pedro Rodríguez.

Unión Obreros en el Ramo de Mueblería

Para que los personales de las distintas fábricas de muebles se compenetren de la importancia que lleva la organización y la labor que desarrolla el Directorio en pro de la pronta unificación de este importantísimo gremio consistente en mueblistas, talladores, maquinistas, tapiceros y barnizadores, recomiendo encarecidamente el nombramiento en definitiva de sus delegados y su asistencia a la sesión de mañana Martes, a las 9 P. M., en nuestra secretaría provisoria, de Huemul 649.

Cítase a la Comisión de Fiestas, en especial al señor A. Arellano, a sesión en San Francisco 743, a las 9 P. M.

CUANDO UN PRODUCTO SE ACREDITA COMO BUENO
BROTAN LOS IMITADORES
Los numerosos émulos de la
TRICALCINE
son para este poderoso reconstituyente
LA MEJOR RECOMENDACION
Unico concesionario:
VICTOR CORRY
MONJITAS 739

LAUREL SECO
¼x10, ¾x10, 1x10, 1½x10 2x2, 2x3 y 2x4, en bruto y elaborado tiene gran existencia
La República
BARRACA Y FABRICA
DOMEYKO 2354

Los Organismos Bien Nutridos Irradian Simpatía

Hay cierto irresistible atractivo en las formas bien contorneadas, en las mejillas llenas y en el color de sano, pues todo ello denota una rebosante salud. Esas características ejercen atracción sobre las personas sanas, debido al instinto que empuja a todo ser a asociarse con otros que tengan igual vigor físico. ¡Cuántos desengaños, tristezas y amarguras deben sufrir las personas delgaduchas, escuálidas y de formas esqueléticas! Lo que necesitan tales personas infortunadas, es el TANLAC, que ha probado su valor en millares de casos, como tonificador de todo el aparato digestivo, poniéndolo nuevamente listo y preparado para cumplir con sus importantes funciones, pues proporciona energías y vitalidad a todo el organismo.

TANLAC
Se vende en todas las boticas

Unión en Resistencia de Laboradores en Madera

Ayer se llevó a efecto la segunda reunión a que había convocado el comité, nombrado en la sesión del 11 de presente.

Se nombró el directorio que regirá sus destinos por el plazo de un mes. Se acordó celebrar sesiones generales los Domingos a las 9 A. M., en el local de los Obreros de Diarios, quedando la secretaría instalada en San Francisco 603, local de la Unión de Baldosistas en Resistencia, donde se atenderá todas las noches de 8 a 10 quedando al mismo tiempo instalada la Bolsa de Trabajo.

Consejo de Tranviarios de Santiago

Cita a junta general extraordinaria para hoy a las 9 1|2 P. M., en nuestro local de Bulnes esquina de Martínez de Rozas a objeto de tratar la siguiente tabla:

Paro general del 3 de Febrero y el paro general del rodado por el asunto de los choferes de los autobuses, a raíz de la situación de la vuelta de Oscar Iribarren.

Y varios otros asuntos de suma importancia que tratar.

ENFERMEDADES DE VERANO
Para gozar de una buena salud durante la estación del calor, es necesario que los riñones y vejiga funcionen normal y abundantemente. Los artríticos, a quienes fácilmente se les impregna el ácido úrico, no tienen la suficiente cantidad de orina para hacerlo salir. El Arthri-Sel restablece las orinas abundantes y evita los dolores de los riñones, las congestiones del hígado, los reumatismos y todas las manifestaciones del artritismo en Verano.
En todas las Farmacias.
Exíjase la legítima Arthri-Sel, en cajas verdes.

PAPELES PINTADOS
EL SURTIDO MAS GRANDIOSO SE ENCUENTRA DONDE
PIMSTEIN Hnos.
A PRECIOS MAS BAJOS DE PLAZA
COMPAÑIA 1073, AL LLEGAR A BANDERA
TELEFONO 751 — CASILLA 3344 — SANTIAGO
SE ATIENDE PEDIDOS DE PROVINCIAS.

LA SASTRERIA SOBRE MEDIDA
—:— DE LA —:—
Casa FRANCESA
en el deseo de mantener en esta época de veraneo sus talleres en constante actividad ofrece sólo
POR 15 DIAS
sus ternos sobre medida confeccionados elegante y esmeradamente en telas de fantasía, azul o negras, de rica calidad, a los
—:— BAJISIMOS PRECIOS DE —:—
$ 300 Y $ 260
Sastrería conocida por la clientela elegante de Santiago, bajo la firma de SIMON y Cía.

La gran jornada automovilística de ayer

Hermoso triunfo del señor Aladino Azzari, conduciendo un Studebacker.— Cubre los 209 kilómetros del recorrido en 3 horas 16 minutos 5 segundos. —Los puestos siguientes pertenecen a los señores Juan Oltmans, Carlos Polack y Carlos Orrego, en Hudson, Lincoln y Ford, respectivamente

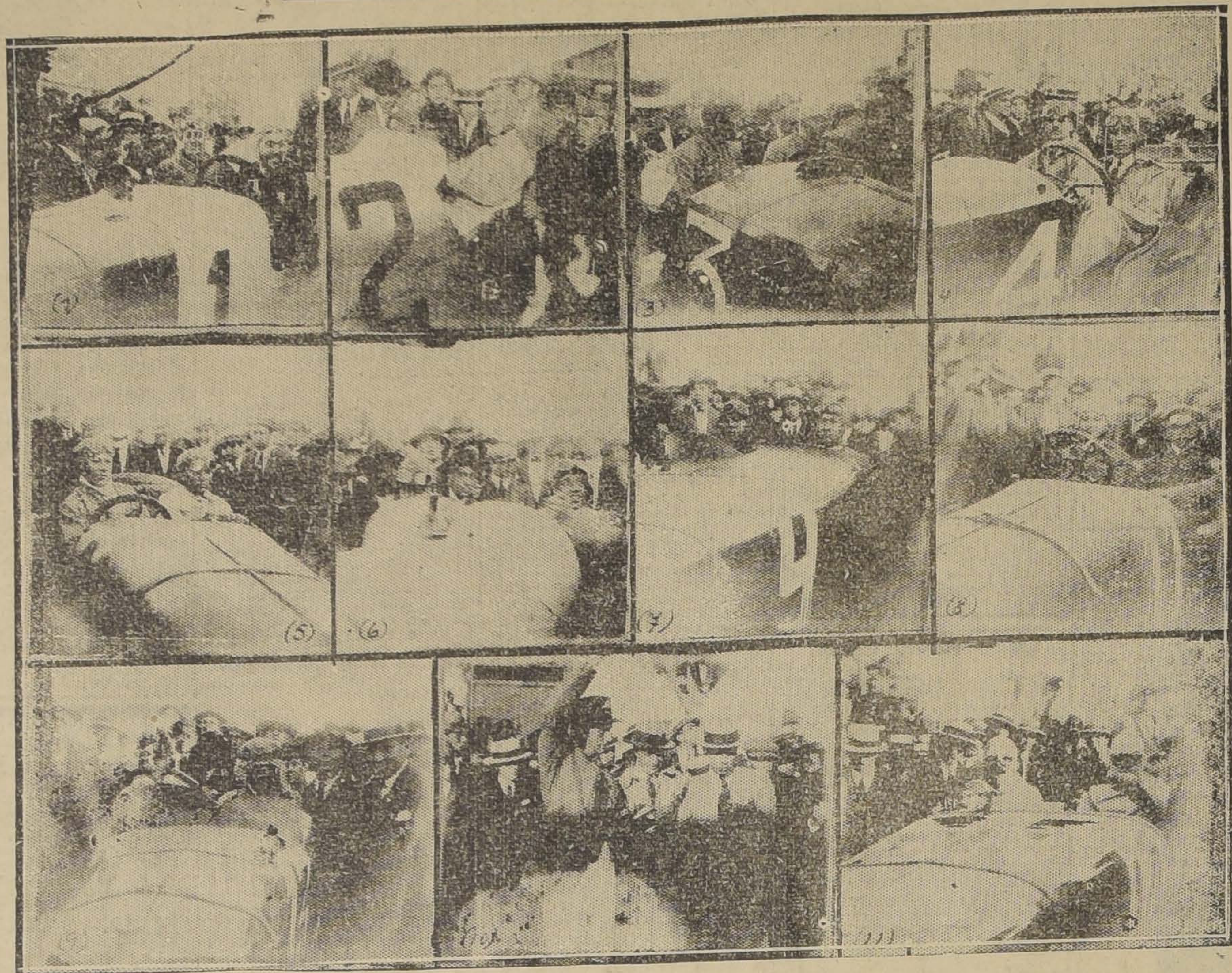
1. El Ford de Carlos Orrego. — 2. El Austro Daimler de Dagoberto Floto. — 3. Enrique Rodríguez en su Essex. — 4. El Dodge de Luis Rodríguez. — 5. El Fiat de Eduardo Vogel. — 6. Carlos Bertelsen en el Buick. — 7. El Alfa Romeo en los momentos de partir, piloteado por Joaquín González. — 8. Carlos Escobedo en su Dodge. — 9. El Ford dirigido por Manuel Vergara. — 10. Los jueces de partida en plena labor. — 11. El Hudson que piloteó Juan Oltmans

En medio de un entusiasmo extraordinario se verificó en la mañana de ayer la anunciada prueba automovilística Santiago-Lontué, organizada por la Viña Lontué con motivo del cincuentenario de su fundación, bajo los auspicios de la Asociación de Automovilistas de Santiago.

La circunstancia de haberse inscrito en la contienda el mejor exponente del volante chileno y la mayoría de las marcas de coches en uso en el país, dió especial realce. al certámen.

Fué ayer un día de fiesta para todos los pueblos que abarcaba el recorrido.

La monótona vida provinciana tuvo, en consecuencia, un atractivo pocas veces visto y pudimos constatar en varias partes de los 209 kilómetros que abarcaba la prueba, un incesante movimiento de carruajes de diversa índole y compactas multitudes de ambos sexos que anhelantes se situaban en el camino para vitorear el paso de los bravos pilotos.

Deportivamente hablando, todos los pilotos demostraron ayer mucha pericia y coraje. Con el estado de nuestros caminos es imposible obtener un kilometraje mayor. El hecho de que de los 15 concursantes sólo ocho completaron la jornada, en ningún caso resta méritos a las máquinas y a los pilotos, ya que es difícil que en otro país del mundo se realicen competencias de esta índole en caminos similares a los nuestros.

En cuanto a organización, la Asociación de Automovilistas, los carabineros, las policías comunales, etc., se esmeraron en cuidar hasta los menores detalles.

La jornada de ayer viene a abrir un nuevo campo al automovilismo nacional. Es indispensable arreglar los caminos en forma que se facilite el transporte. La importancia de los buenos caminos tiene relación directa con el progreso económico nacional.

No hubo que lamentar ningún accidente de consecuencias tales que pudiera restarle brillo a la jornada de ayer. Los accidentes ocurridos fueron, afortunadamente, sólo en algunas máquinas, los que, por lo demás, son inherentes a esta clase de competencias.

En el punto de partida

Desde mucho antes de las 6 de la mañana, hora fijada para dar la "largada" al primer corredor, en el punto de partida situado en el camino Santa Rosa frente a la Chacra La Punta, se había reunido un numeroso público.

Los competidores, por su parte se alistaban haciendo los últimos ensayos de sus motores produciendo con el escape libre un ruido ensordecedor, mientras sus amigos y admiradores les despedían con voces de aliento. ¡Buena suerte! ¡Exito! ¡Felicidad!, eran las palabras que se oían de todas partes: con que los concurrentes animaban a sus corredores favoritos.

Alistados por los jueces, a la hora previamente indicada, se le dió la orden de partida al coche N.o 1, que era el Ford piloteado por el conocido corredor Carlos Orrego.

El coche salió velozmente y en poco más de cincuenta metros iba ya con toda su velocidad. El público aplaudió con entusiasmo la salida de este competidor.

Diez minutos después partía el Essex de Enrique Rodríguez, N.o 3, pues el Ford piloteado por Pardo, que ocupaba el segundo lugar, no se presentó a la competencia.

A las 6.15 salió Luis Rodríguez, en Dodge, con el N.o 4.

A las 6.25 partió Eduardo Vogel, en Fiat, con el N.o 6.

Baquedano, que estaba inscrito piloteando un Hudson, bajo el N.o 5, tampoco se presentó.

Al aficionado porteño Carlos Bertelsen, en un Buick, le correspondió salir a las 6.30.

Tampoco se presentó el corredor N.o 8, señor Arrigoni, por haber tenido contratiempos en su coche a última hora.

El resto de los competidores salió en el mismo orden indicado en las publicaciones anteriores y a las horas fijadas por la lista oficial.

En estas condiciones, con intervalos de 5 minutos, salieron:

El N.o 9, Alfa Romeo, piloteado por Joaquín González; N.o 10 Cunninghan, por Agustín Franklin; N.o 11 Dodge, por Carlos Escobedo; N.o 12, Dagoberto Floto, en Austro Daimler; N.o 13, Manuel Vergara, en Ford; N.o 14, Juan Oltmans, en Hudson; N.o 15, Carlos Polack, en Lincoln; N.o 16 Aladino Azzari, en Studebaker; N.o 17, Humberto Magnani, en Essex, y finalmente, Antonio González en un Dodge con el N.o 18.

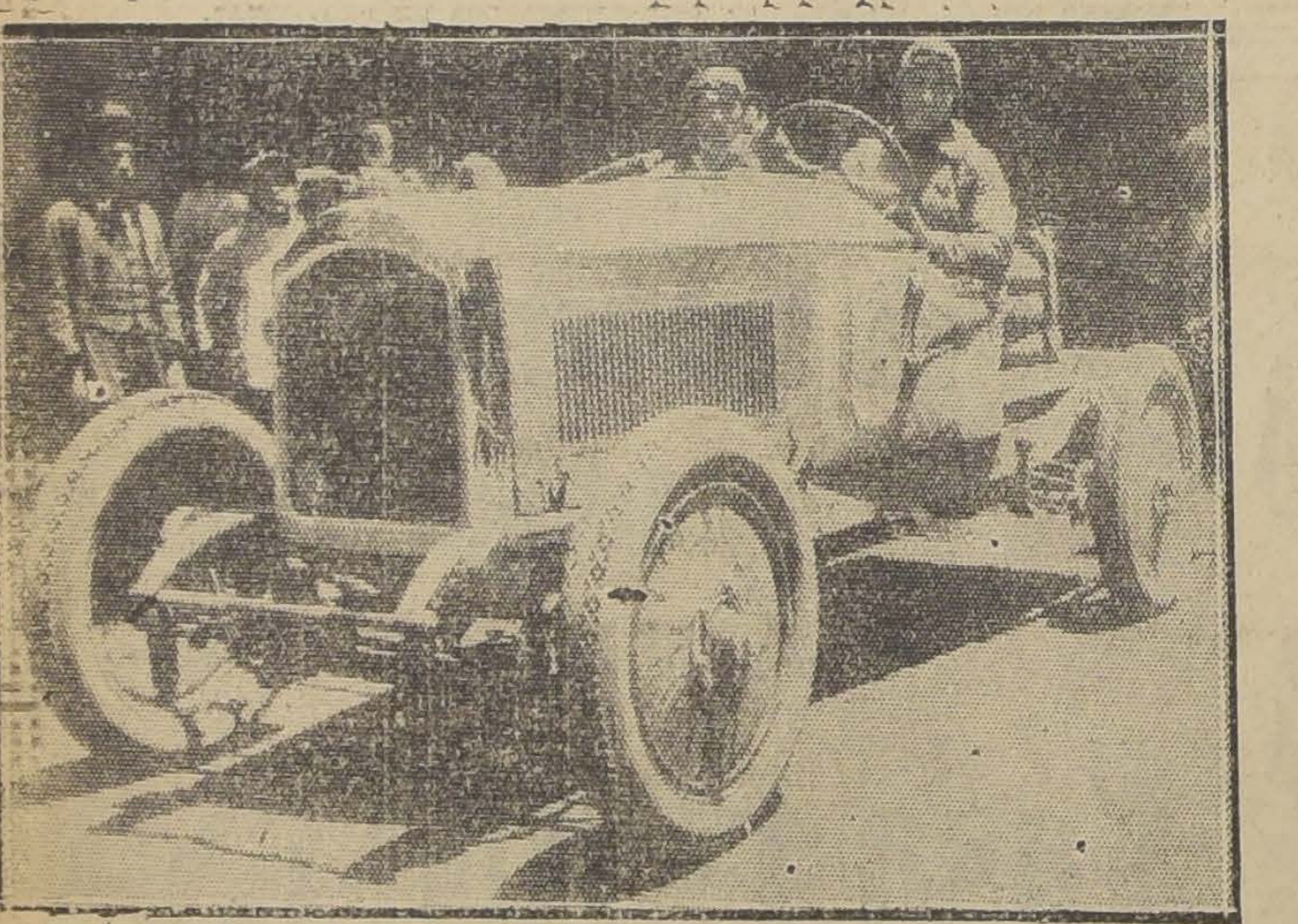
El señor Aladino Azzari, vencedor, en su Studebacker

En el Control de Buín

Por el control de vista situado en Buín, y que era formado por los señores Ignacio Puerta de Vera, como jefe, y Alfredo Barriga y Ricardo Montaner como ayudantes, los competidores pasaron a las horas que indicamos a continuación:

N.o 1, Carlos Orrego, a las 6.39.
N.o 4, Luis Rodríguez, 6.53.
N.o 6, Eduardo Vogel, 7.02.
N.o 7, Carlos Bertelsen, 7.11.
N.o 10, Agustín Franklin, 7.28.
N.o 11, Carlos Escobedo, 7.33.
N.o 12, Dagoberto Floto, 7.34.
N.o 13, Manuel Vergara, 7.50.
N.o 14, Juan Oltmans, 7.44.
N.o 15, Carlos Polack, 7.45.
N.o 16, Humberto Magnani, 7.46.
N.o 17, Humberto Magnani, 8.04.

Como se vé, ya a esta altura de la prueba habían desertado tres buenos corredores: Joaquín González, cuya máquina, el Alfa Romeo, quedó en "panne" poco más allá del puente Los Morros", debido,—según se nos informó— a que manos mal intencionadas pusieron materias extrañas en la bencina; Antonio González, que desistió de continuar porque su Dodge tuvo fallas en la caja de cambios que no le permitían correr en tercera velocidad, y Enrique Rodríguez, porque el motor de su Essex, tuvo varias fallas.

El control de llegada en Rancagua

Un crecido número de espectadores se había reunido en el punto de llegada del control de Rancagua, situado antes de llegar al paso bajo nivel de la línea del Ferrocarril Central.

Los jueces de este control eran los señores Federico W. Mekis, como jefe, y Elías de la Cruz y Roberto Gibbson, como ayudantes.

Los competidores llegaron a este control a las siguientes horas:

N.o 1, Carlos Orrego: 7.39.
N.o 4, Luis Rodríguez: 7.39.30.
N.o 6, Eduardo Vogel: 8.07.24.
N.o 7, Carlos Bertelsen: 8.15.
N.o 10, Agustín Franklin: 8.27.40
N.o 11, Carlos Escobedo, 8.27.
N.o 12: Dagoberto Floto: 8.31.38
N.o 13, Manuel Vergara: 9.16.38.
N.o 14, Juan Oltmans, 8.32.35.
N.o 15, Carlos Polack: 8.44.
N.o 16, Aladino Azzari: 8.33.
N.o 17, Humberto Maznani: 9.03.39.

Entre Buín y Rancagua, a la altura de Funiche, hubo de retirarse de la prueba el aficionado porteño señor Bertelsen, debido a que su Buick perdió una rueda.

Para atravesar esta ciudad, los corredores disponían de quince minutos, debiendo presentarse al control de partida situado al otro lado de la línea férrea del ferrocarril de El Teniente.

En este pueblo el señor Agustín Franklin se vió imposibilitado para continuar debido a que quebró el diferencial.

La pasada por Rengo

En Rengo había mucho ent por presenciar la pasada de los corredores y en el punto indica ra colocar el control, la Pla pueblo se había reunido una rosa concurrencia.

El control de vista desig esta ciudad anotó las sigui ras de pasadas:

N.o 1 Carlos Orrego.. .. ..
6 Eduardo Vogel.. .. ..
11 Carlos Escobedo.. .. ..
12 Dagoberto Floto.. .. ..
13 Manuel Vergara.. .. ..
14 Juan Oltmans.. .. ..
15 Carlos Polack.. .. ..
16 Aladino Azzari.. .. ..
17 Humberto Magnani.. ..

Accidente a Luis Rodr En San Fernando

En esta etapa quedó fuera curso el corredor Luis Rod Diez cuadras antes de lleg Estación de Requínoa, se des la dirección, cuando iba a u cidad de 100 kilómetros. El trató de frenar, pero el coche taba sobre un poste al que con violencia, saliendo dispa señor Rodríguez y su acomp a 15 metros, sufriendo por sólo rasmilladuras. Fué una realmente providencial.

El coche quedó comple volcado, a veinte metros de del ferrocarril.

Cuando el tren especial p dicho punto, la impresión de cursionistas fué intensa. To yeron que se había produ desgracia irreparable.

Dos minutos después el tre tenía en la Estación de R y el piloto señor Luis Rod su mecánico subieron al tre

Fuimos los primeros en las impresiones del accidenta citarlo por su milagrosa esc

—No sabemos cómo hem con vida—nos dijo el señor guez.—Corríamos a cien k por hora, cuando de impro desprende la dirección. Ya mos sobre un poste cuando frenar. Nos dimos varios sal tales y por último caímos do. Como ustedes ven, tenem ligeras rasmilladuras".

Rodríguez iba en espléndi cación cuando sufrió este a pues entre Santiago y Ranca pleó en el recorrido 1 hora descontando un buen tiemp antecesor, al señor Orrego, q pleó 1 hora 39".

EN SAN FERNANDO

En este pueblo, como en gua, había un control de otro de salida, disponiéndos cuarto de hora para atrav ciudad. El de llegada estab en el puente Antivero, situ entrada de la población y en el siguiente orden:

N.o 1, Carlos Orrego, a las
N.o 6, Eduardo Vogel, a
N.o 14, Juan Oltmans, a la
N.o 12 Dagoberto Floto, 9.33.
N.o 16, Aladino Azzari, a la
N.o 15, Carlos Polack, a las
N.o 17, Humberto Magnani, 10.15.30.
N.o 13, Manuel Vergara, 10.38.

En este pueblo desistió de continuar el señor Carlos Es porque su Dodge sufrió descomposturas.

Control en Chimbarong

Por el control de Chimba los competidores pasaron siguientes horas:

N.o 1, Carlos Orrego, a las
N.o 6, Eduardo Vogel, 9.51.
N.o 13, Manuel Vergara, 11.15.
N.o 12, Dagoberto Floto, 11.14.
N.o 14, Juan Oltmans, 10.03.
N.o 15, Carlos Polack, 10.23.
N.o 16, Aladino Azzari, 10.50.
N.o 17,, Humberto Magn las 10.50.

El accidente al auto

Pasado Tinguiririca, es

GRANDES
FACILIDADES
DE PAGO

DESDE
$ 325
HASTA
$ 625

THE DECCA

Antes de comprar un Fonógrafo visite nuestra casa, y seguramente adquirirá una "DECCA", la máquina ideal portátil, sólida y de magníficas voces.

CASA GRAU — ESTADO 386

Automovilistas

HECHOS Y PALABRAS

Algunos días atrás decíamos que para ganar carreras se necesitaba

ENERGINA

Ahora esto queda comprobado por el hermoso triunfo obtenido por

ALADINO AZZARI

en la carrera automovilística de ayer, pues ganó esa prueba con

ENERGINA

la bencina de calidad insuperable.

EN VENTA:

ANGLO-MEXICAN PETROLEUM Co.

HUERFANOS 1153 — TELEFONO 3636 — CASILLA 11 D.

sobre el recorrido Santiago - Lontué

De los 15 concursantes, 8 terminaron la jornada.—Providenciales escapadas de algunos pilotos.—Las primeras noticias sobre el resultado oficial de la prueba les conoce el país por "La Nación".—Orden oficial de llegada, tiempos finales y parciales y detalles completos de la competencia

piloteado por el señor Dagoberto Floto, cayó a un barranco, salvándose sus conductores debido y gracias a su buena estrella.

A consecuencia de una nube de tierra el piloto no alcanzó a darse cuenta de un violento viraje y el coche, después de dar tres vueltas, llegó al fondo del barranco.

El piloto y el mecánico no se desprendieron de sus asientos y debido a esta circunstancia salvaron sus vidas.

El coche fué sacado con yuntas de bueyes y continuó la carrera con el volante casi totalmente destruído. Sin embargo el señor Floto terminó la prueba en medio de las felicitaciones generales.

Los ocho concursantes que pasaron por Curicó

Ocho concursantes seguían participando en la competencia.

El control de Curicó, situado frente a la cárcel, a cargo del señor Rodolfo Ravantós y de los ayudantes señores José Miguel Silva, Exequiel Mozó y Enrique Cabrera, anotaron el siguiente orden de llegada:

N.o 1 Orrego, a las 10.13.
N.o 14 Oltsman, a las 10.49.
N.o 16 Azari, a las 10.55.
N.o 6 Vogel, a las 11.02.
N.o 15 Polack, a las 11.15.
N.o 17 Magnani, a las 11.47.
N.o 12 Floto, a las 12.14.
N.o 13 Vergara, a las 12.16.

La última etapa

Los costados del trayecto entre Curicó y Lontué, estaban totalmente ocupados por una compacta muchedumbre que esperaba anhelante el desenlace de la prueba.

Los concursantes llegaron a la meta a la hora que a continuación se indican:

1.o Carlos Orrego, a las 10.33'30".
2.o Juan Oltsman, a las 11.10'37".
3.o Aladino Azzari, a las 11.16'05".
4.o Carlos Polack, a las 11.37'08".
5.o Eduardo Vogel, a las 11.38'05".
6.o Humberto Magnani a las 12.10'.
7.o Dagoberto Floto, a las 12.38'.
8.o Manuel Vergara, a las 12.40".

Estos tiempos fueron especialmente homologados por nuestros enviados especiales.

Los pilotos apenas descendían de sus coches eran rodeados por el público y levantados en andas, hasta el control donde debían estampar sus firmas.

El resultado definitivo de la prueba

"La Nación" informó ampliamente en sus pizarras sobre el resultado y el desenlace de la gran prueba.

Miles de aficionados se habían estacionado frente a nuestra casa a inquirir noticias, mientras los teléfonos funcionaban sin cesar.

Nuestros enviados especiales, ubicados en el punto de llegada, trasmitían en el acto los resultados a nuestro diario y fué así como estuvimos en condiciones de dar las primeras noticias sobre los resultados parciales y definitivos de la carrera.

Desde nuestra imprenta, estas noticias eran comunicadas a la Asociación de Automovilistas, para que esta a su vez las diera a conocer al público que tenía estacionado frente a su secretaría.

En Lontué, "La Nación" había establecido un servicio especial directo, desde el punto de llegada hasta la oficina del telégrafo.

Esta sólida organización nos permitió batir todos los records, ya que fuimos los primeros en informar o y los nombres de los vencedores.

Los vencedores

Los tiempos totales, descontados los 45 minutos perdidos en la travesía de las ciudades de Rancagua, San Fernando y Curicó, empleados por los concursantes que llegaron a la meta, fueron los siguientes:

1.o Aladino Azzari, en Studebacker, con 3 horas 16' 05".
2.o Juan Oltsman, en Hudson, con 3 horas 20' 27".
3.o Carlos Polack, en Lincoln, con 3 horas 42' 08".
4.o Carlos Orrego, en Ford, con 3 horas 48' 30".
5.o Humberto Magnani, en Dodge, con 4 horas 5 minutos.
6.o Eduardo Vogel, en Fiat, con 4 horas 28' 05".
7.o Manuel Vergara, en Ford, con 4 horas 55 minutos.
8.o Dagoberto Floto, en Austro Daimler, con 4 horas 53 minutos.

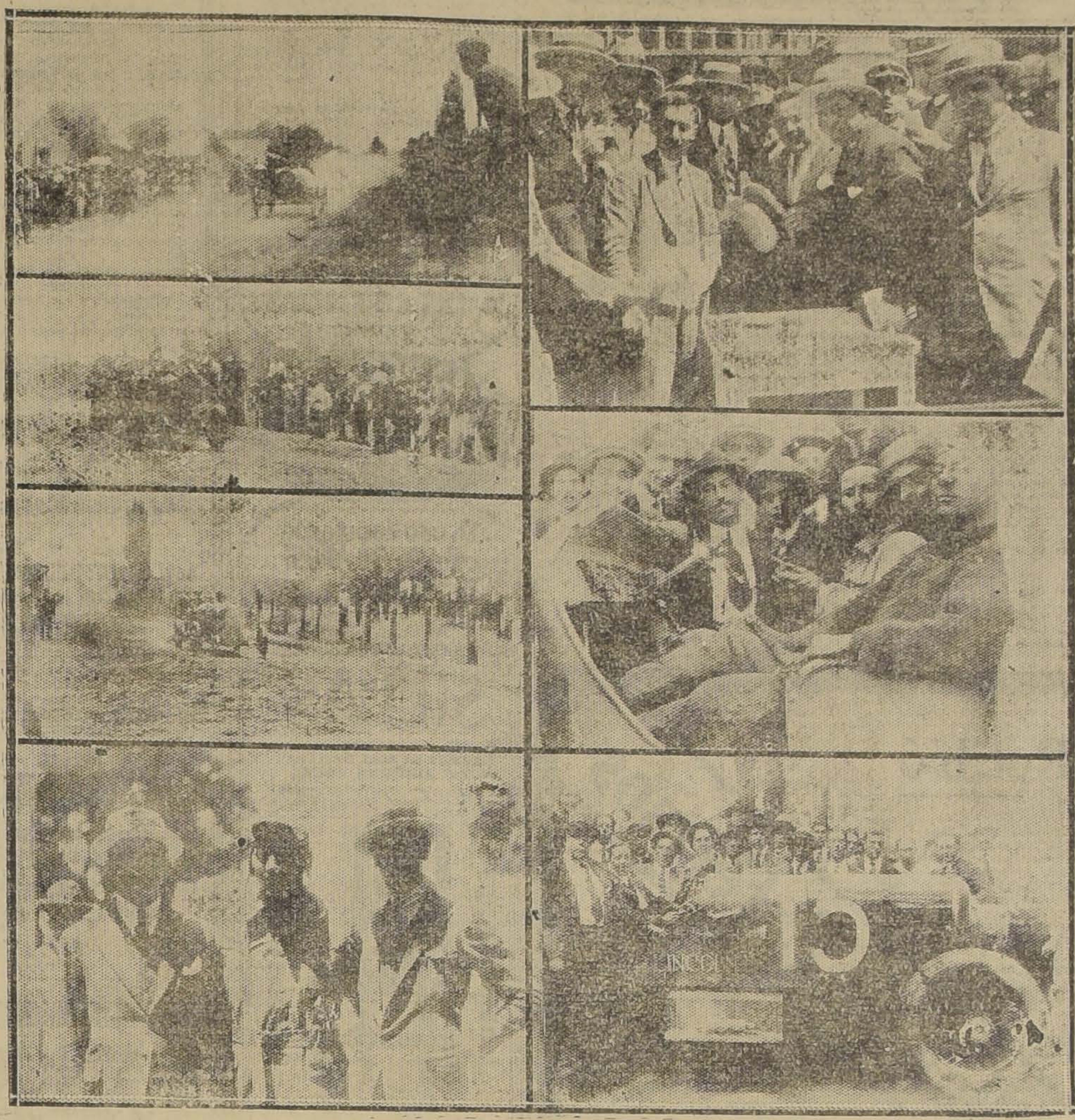

Los tres primeros coches que llegaron a Lontué.—Los controladores en el punto de llegada.—El volante del Austro Daimler del señor Floto, tal como quedó después del accidente.—El afortunado piloto Aladino Azzari, rodeado de los señores Vallebona y Valdés, representantes del Studebacker.—El Lincoln del señor Carlos Polack,

Detalles técnicos

El vencedor, señor Aladino Azzari, fué acompañado del mecánico C. Sáenz. Su coche Studebacker usó bencina Ennergina, aceite Havoline y neumáticos Kelly Sprin.

Con el vencedor de la prueba

El vencedor de la prueba es un deportista que participó con éxito en temporadas anteriores en competencias de motociclismo, pertenece igualmente a la 11.a Compañía de Bomberos y forma parte del Club Motociclista Nacional.

Su vida en el automovilismo es corta. Se inició en esta clase de competencias el 20 de Setiembre del año último en la prueba ida y vuelta de Quinteros a Ventanas, conduciendo el mismo Studebacker que piloteó ayer. Le cupo el honor de vencer en aquella jornada inaugural, empleando en los 16 kilómetros con partida sobre parado, 8 minutos 41 2|5".

Corría, en consecuencia, ayer por segunda vez en su vida deportiva, logrando un nuevo laurel.

El coche—nos dice Azzari—funcionó admirablemente durante toda la prueba. Tenía confianza en las bondades de mi Studebacker. En Chimbarongo perdí seis minutos, pues se rompió un amortiguador y hube de cambiar la rueda. Todo lo demás fué normal.

Con Juan Ottmans

En uno de los virages perdí gran parte de la carrocería y casi todas mis herramientas, nos dice este conocido piloto.

En Curicó me ví en la necesidad de botar toda la parte trasera de la carrocería y cuatro ruedas de repuesto. En el camino tuve una pequeña falla del motor, y al pasar el Ford N.o 13, se me desmontó un forro. Se me quemó la cañería del klaxon y se me rompió el estanque de la bencina. En mis ensayos preliminares tenía tiempos espléndidos y entré a la prueba confiado en el triunfo.

Con el señor Carlos Palack

Este distinguido automovilista que tantos triunfos ha obtenido en Europa, Argentina y Uruguay, finalizó ayer tercero conduciendo un Lincoln.

En la primera parte de la jornada — nos expresa el señor Polack — mi coche funcionó normalmente, pero luego estallaron tres neumáticos, debiendo perder en cada ocasión un tiempo precioso. Como no teníamos ruedas de repuesto, las etapas finales las cubrí en tren más bien de turismo que de carrera.

Sin estos contratiempos, creo que mi colocación habría sido otra.

Un tren especial

La Viña Lontué contrató un tren especial para los invitados, en el que viajaron alrededor de trescientas personas.

Partió de Santiago a las 6.20 A. M. y regresó a las 10.30 de la noche, cumpliendo estrictamente el itinerario.

La manifestación de mediodía

En el bosque de la Viña Lontué se verificó a mediodía el gran almuerzo campestre a que había invitado la Administración de la Viña, con motivo de su cincuentenario y en honor de los automovilistas.

En la mesa de honor tomaron colocación los señores Gregorio Correa Ovalle, intendente de Talca, gobernador de Molina, alcalde de Molina, municipales señores Juan Errázuriz, Hernán Talavera y doctor Manuel Galán; Herbert Müller, gerente de la Casa Folsch; Jorge Besa Díaz, presidente de la Asociación de Automovilistas; Carlos Fanta, tesorero de la Confederación Chilena de Deportes, etc., etc.

No menos de cuatrocientas personas ocuparon las distintas mesas que habían sido arregladas con todo esmero a la sombra de los frondosos árboles.

Los dueños de casa se esmeraron en atender a sus visitas.

Las bandas del Regimiento Dragones de Curicó y del Orfeón de Policía de Molina amenizaron la fiesta.

El kilometraje

El vencedor empleó en los 209 kilómetros 3 horas 16 minutos cinco segundos, lo que corresponde a una distancia media de 66,47 kilómetros por hora.

Una exposición del pilote del Alfa Romeo

Anoche recibimos la visita del señor Joaquín González, que intervino en la prueba conduciendo un Alfa Romeo.

Nos expresó que la máquina la había preparado en espléndidas condiciones durante un mes y había hecho entrenamientos muy recomendables en estos últimos días.

El Sábado en la noche llenó los estanques de su coche en el negocio en que acostumbra adquirir el combustible.

En la mañana de ayer, notó algo raro en el motor desde que lo puso en movimiento. A los seis kilómetros del punto de partida comenzó a herir le motor en forma espantosa, fundiéndose un descanso de una biela. Este contratiempo le impidió continuar.

El control analizó la bencina y encontró materias extrañas, hecho que comprobó también don Patricio Valdivieso y otros señores.

La Junta de Control de Rancagua trajo una muestra de la bencina a la Asociación de Automovilistasvilistas para comprobar el denuncio."

EL SEGUNDO PUESTO OBTENIDO POR EL POPULAR

HUDSON

en la carrera Santiago-Lontué, en tres horas veinte minutos.
es un gran triunfo para esta marca

Sólo cuatro minutos de diferencia con el ganador.

El automóvil que corrió admirablemente piloteado por don JUAN HOLSMAN es un

Chassis tipo corriente, llegado al país por el vapor Aconcagua.
el 24 de Noviembre de 1924, y sin arreglo de ninguna clase.

Hay más de mil cien coches en Chile y los automovilistas seguirán prefiriendo esta marca.

Siga haciendo sus pedidos a sus únicos agentes:

GRAHAM, ROWE y Co. - VALPARAISO, SANTIAGO
CONCEPCION

Impotencia

Usted puede reconquistar las fuerzas viriles sin operación,
: : con : :
BISMOLAN
Se vende en todas
: : las Boticas : :

ACCIONES Y BONOS

BONOS

Caja 5 £ (31 Marz. 30 St.)..	92	n.
Id 6-1 (20 Abr. 21 Oct.)..	81	n.
Id. 6-2 (31 Mar. 30 Set.) .	91	n.
Id. 7-1 (10 En. 15 Jun.) ..	82	t.
Id. 7-2 (Id. id.)	88½	n.
Caja 8-1|2..	89½	t.
Id. 8-1 (30 Jun. 31 Dic.)..	89	t.
Id. 8-2 (Id. id.)	92	n.
Hip. Chile 6-2 (Id. id.) .	87	n.
Id. id. 7-1 (Id. id.)	81	n.
Id. id. 8-2 (Id. id.)	94	n.
Id. id. 7-2 ((Id. id.)	88	n.
Id. id. 8-1..	89¼	t.
Garant. 8 (Id. id).	80	v.
Id. 7 (Id. id)..	88	n.
Id. 6 (Id. id.)	86	n.
Hip. Valp. 8..	89	n.
Mun. Priv. (Dic. 8 Julio 30, 31 Dic.)	80	v.
Hip. Valp. 7..	88½	n.
Regadío 8 (30 Jul. 31 Dic.).	90	n.
Municipalidad Autónoma . .	70	n.
Debentures £ 1 (Marz. 31 Set.)	40½	n.
Hip. Nac. (31 Marz. 3 Set.)	84	n.

BANCOS

Chile..	$	200	196	tr.
Chile y Arg. . .	$	100	40	n.
Concepción. . .	$	50	81	n.
Curicó	$	100	123	n.
Español. . . .	$	1000	140	v.
Edwards. . . .	$	100	207	n.
Garantizador . .	$	100	6	n.
Francés.	$	50	35	n.
Hip. de Chile ..	$	200	565	n.
Hip. de Valp. .	$	100	146	n.
Industrial. . .	$	20	16½	tr.
Italiano. . . .	$	160	91	tr.
Nacional.	$	..	85	v.

ENCUADERNACION E IMPRENTA ECHEVERRIA

DE

ARTURO ECHEVERRIA FERNANDEZ

San Diego 1233.—Teléfono Inglés 23 Matadero.—Santiago

Se encarga de ejecutar trabajos de Imprenta y Encuadernación, con prontitud y esmero. Especialidad en trabajos de oficina y Bancos.

Atiendo toda clase de pedidos de provincias, a precios reducidos.

Agencia de "LA NACION" y "LOS TIEMPOS"

Se reciben avisos y suscriciones hasta las 8 1|2 P. M.

CAMBIO

BANCARIO... .. .. $ 41.70
COMERCIAL. 41.60

EQUIVALENCIAS DEL CAMBIO BANCARIO

1 DOLAR vale .. .. $ 8.83.52
1 FRANCO. 0.47.11
1 LIRA... .. .. 0.36.57
1 PESETA. 1.23.62
1 NAC. ARGENTINO . . 3.55.98

LA LIBRA EN ORO AMERICANO

4.77 3|8

EQUIVALENCIA DEL PAPEL MONEDA

UN PESO PAPEL VALE
5 25|32 peniques

PREMIO DEL ORO
222.20 o|o

MINERAS

Alamos	$	10	0.40	n.
Araca.	£	1	310	cm.
Aconcagua . . .	$	10	18	trp.
Al Fin Hallada .	$	5	3⅛	n.
Bronces.	£	10	5½	tr.
Carb. Penco Pref	$	10	3	n.
Id. Ord.	$	10	1¼	n.
Eureka.	$	6	0.55	n.
Espino.	$	5	0.50	n.
Fortuna Ltd. ...	$	10	18	n.
Carolina	£	..	27½	cp.
Caylloma. . . .	$	5	7¾	cp.
Cerro Grande. .	£	1	21	n.
Condoriaco. . .	$	10	5½	n.
Colquirí. . . .	$	..	9⅞	cp.
Chacaltaya . . .	$	20	32	trm.
Chañarcillo. .. .	$	..	0.70	n.
Dichas.	$	10	54	cp.
Disputada. . . .	$	15	39½	cp.
Gatico	$	12	8	vp.
Guanaco.	$	10	10	n.
Huanillos. . . .	$	15	21¾	trm.
Kala Uyu. . . .	£	1	54¾	trp
Huanuni. . . .	$	1	87	vp.
Kelluani	$	10	13	n.
Kumurana . . .	$	..	28½	cp.
La Florida. . .	$	10	6	cp.
Los Chiles. . .	$	210	5	cp.
Lebu.	$	50	9	vp.
Máfil.	$	50	41½	n.
María.	sh	10	3	cc.
Marga Marga. .	$	..	7	cm.
Marta.	$	5	1¼	n.
Minerva. . . .	$	50	7	trp.
Minera.	$	50	33¼	trm.
M. Blanco . . .	$	2	45	n.
Morococala . ..	$	..	54	trp.
N. Elqui. . . .	$	..	8¼	trp.
Oploca.	£	1	211	cp.
Onix y Mármoles	$	..	20	n.
Oruro.	$	..	33	trp.
Patiño.	£	1	352	cp.
Potasa.	$	10	11	vc.
Plomo.	$	..	40	n.
Parga.	$	..	6½	
Salvador. . . .	sh	80	19¾	trp.
S. Bartolo . . .	$	..	4	n.
Sto. Cristo. . .	$	10	11½	vp.
Schwager. . . .	£	1	32	cp.
Taltal.	$	10	15	n.
Tocopilla. . . .	£	1	104	trp.
Taltal.	$	..	15	
Totoral.	$	10	3	n.
Yeco.	$	5	1.90	n.
Vacas.	$	9	4¾	n.
Puntas.	$	..	2	n.

SALITRERAS

A. Santa. . . .	$	10	130	n.
A. de Taltal. .	$	..	4.80	n.
Antofagasta . ..	$	100	79	cp.
Boquete	£	1	1½	n.
Barcelona. . . .	$	10	8	n.
Chilena.	$	1	33¼	trm.
Flor Desierto ..	$	..	50	n.
Galicia.	$	1	35	cp.
Junín.	$	..	22½	n.
Lastenia.	£	1	63¾	cm.
La Unión. . .	$	20	9½	n.

GUIA OFICIAL DE CORREDORES DE LA BOLSA DE COMERCIO

Compra - Venta de Acciones, Oro, Bonos; Préstamos Hipotecarios.

BALBONTIN Y HELFMAN
Edificio Ariztía, 4.o piso.

BARROS GONZALEZ
Bandera N.o 149.

BEZANILLA VICTOR
Huérfanos N.o 1169

BORIES Y RAUL
Calle La Bolsa N.o 52

DIAZ Y LLONA
Huérfanos N.o 1165

JARAS D. V. ISMAEL
Calle Club de La Unión N.o 106.

MONTT FRANCISCO
Bolsa de Comercio. Oficina N.o 23.

EMILIO ALEMPARTE LASTRA
Agustinas 1223

RIO, FERNANDO DEL
Calle Club de La Unión N.o 1085.
300 Id. Id. Id., 849.

SUBERCASEAUX FRANCISCO
Bandera N.o 73

SUTIL PRIETO DIEGO
Bandera N.o 69

URETA RAIMUNDO
Bandera N.o 185

VALDES RICARDO
Calle La Bolsa, N.o 84

VILLAMIL FLORENCIO
Calle La Bolsa N.o 82. Tel. 2664.

ZUÑIGA D., ARMANDO
Bandera N.o 60

H. J. TANNER y Cía.
Santiago: Calle La Bolsa 71. Casilla 2394
Valparaíso: Edificio Banco Anglo Sur-Americano. Casilla 825

$1.60 cajetilla
HABANOS EXTRAFINOS
Cigarrillos
CABAÑAS

Lautaro. . . .	$	..	320	n.
Loa.	£	1	62¾	trm.
N. Castilla. . .	$	0	30¼	n.
Peñón.	£	1	35½	n.
Perfetti.	£	1	15½	n.
Tocopilla. . . .	$	5	490	n.

PETROLIFERAS

Cacheuta . . .	$	1	0.15	n.
Calacoto. . . .	sh	16	5	n.
Norte Arg. . .	$	..	22	n.
Petrolífera . . .	$	..	0.07	n.
Rafaelitas . . .	£	1	2½	n.
Caupolicán . . .	$	..	0.35	c.
Orian.	$	..	1½	n.

INDUSTRIALES

Amc. Shoe F. .	$	100	39	n.
A. de Maderas .	£	1	0.70	n.
Bolsa de Sant.	$	5000	15000	n.
Id. de Valp. . .	$	5000	17000	n.
B. de Maderas..	$	50	40	n.
Catres.	$	40	38	n.
El Melón. . . .	£	1	38	n.
Cerv. Unidas. .	$	20	76½	trc.
Ch. de Bal. . .	$	50	46	n.
Ch. de Fósf. .	£	50	150	n.
Club Hípico . ..	$	500	10500	n.
Club de Viña .	$	560	455	tr.
Co. Electr. ord.	£	1	10	n.
Id. Pref. . . .	£	1	36¾	n.
Electr. Industr.	$	50	79	vc.
Env. y Enloz. .	$	10	9	n.
F. Izquierdo. .	$	100	100	v.
Gas de Concep..	$	50	35	n.
F. C. E. S. Ber.	$	50	150	n.
Gas de Valp. .	$	50	100	tr.
Gas de Stgo. ..	$	50	56	trc.
Hidro Metalúrg.	$	600	2000	n.
Hipódr. Chile. .	$	1000	3500	n.
Imp. Universo. .	$	100	170	n.
Lab. Chile. . .	$	25	83	n.
Malvoa.	$	20	11¼	cp.
Maestr. y Galv.	$	10	9	n.
Mat. Mod. Valp.	$	100	80	n.
Mol El Globo..	$	100	59	n.
M. La Vega. . .	$	100	100	n.
Nac. Cerv. . ..	$	25	15	n.
Nac. Jarcias . .	$	..	9	n.
Nav. Vapores. .	$	..	8	n.
Pan y G. Hucke	$	..	30	n.
Paños Tomé . .	$	100	52	n.
Pap. Cartones. .	$	100	190	n.
Parque Cent. .	$	..	15	n.
Perfumería. . .	$	25	20	n.
Pobl. Vergara. .	£	5	280	n.
P. de Lobos. .	$	50	120	n.
Ref. Viña. . .	£	1	30	trc.
Tabacos.	$	20	88	trm.
Sporting. . . .	$	2300	11000	tr.
Tej El Salto. .	$	100	125	tr.
Te. Comercial .	$	23	40	trc.
Tattersall. . . .	$	100	95	n.
T. Unidos. . . .	$	50	46	n.
Vap. Sud-Am. .	$	..	26½	tr.
Volcán.	$	50	37	cc.
Vinic. del Sur.	$	100	30	n.
Vidrios.	$	100	70	n.
Vinos Chile. . .	$	100	77	n.

SEGUROS

Alemana. . . .	$	200	320	n.
Alianza.	$	200	320	n.
Alsacia.	$	50	35	n.
América. . . .	$	25	92½	n.
Americana . . .	$	150	180	n.
Anglo.	$	25	29	n.
Araucana. . . .	$	25	50	cc.
Central.	$	25	69	n.
Chile.	$	25	26	n.
Chile Cons. . .	$	25	105	v.
Cóndor.	$	20	10	n.
Confianza. . . .	$	40	53	n.
Esmeralda . . .	$	26	199	n.
Española. . . .	$	100	220	n.
Estrella. . . .	$	100	19½	n.
Francesa. . . .	$	50	171	n.
F. Chilena. . .	$	..	43	n.
Fortuna. . . .	$	..	1¼	n.
Iberia.	$	62.50	135	n.
Industrial. . . .	$	25	39	n.
Int. Chile. . . .	$	25	50	n.
Italia.	$	300	393	n.
Mapocho. . . .	$	775	139	n.
Mundial.	$	100	70	n.
Nacional. . . .	$	500	640	n.
N. España. . .	$	200	212	n.
Porteña.	$	10	5	n.
Previsora . . .	$	50	20	n.
Providencia . .		20	3½	n.
$Protectora. . .	$	175	200	n.
Santiago. . . .	$	50	370	n.
U. Chilena. . .	$	437.50	700	n.
U. Chilena. . .	$	437.50	705	n.
U. Italo Chilena	$	70	20	n.
Nacional. . . .	$	500	700	n.
Yugoeslavia. . .	$	20	29	n.
Loa.	£	1	66	n.
N Castilla . .	$	0	29½	n.

MATADERO PUBLICO

ENCIERRA DE HOY

Ganador mayor		Ganado menor	
Bueyes . . .	46		
Novillos . .	6r	Corderos . .	898
Vacas . . .	314	Cerdos . . .	145
Q. vivos . .	25	Terneros . .	128
Varios . . .	19		
Total .	495	Total . .	1171

Recibió

Sillas para Enfermos

Casa Muzard

LA MUNDIAL

COMPAÑIA DE SEGUROS GENERALES

De acuerdo con los artículos 8, 9, 39 y 41 de los Estatutos, se cita a los señores Accionistas a Junta General Ordinaria para el Sábado 31 del presente a las 3 P. M. en las oficinas de la Compañía, Bandera esquina de Moneda, para darles cuenta de la Memoria y Balance anual del año próximo pasado.

El Registro de Accionistas está cerrado desde el 31 del mes próximo pasado hasta el 31 del presente mes inclusive.

CARLOS MASCARO SERRANO,
Director Gerente.

E-31

PARA MALESTAR del HIGADO e INTESTINOS
TOME
PILDORAS INDIANAS VEGETALES DE WRIGHT
En uso constante cerca de 90 AÑOS!
Pida las legítimas con envoltorio amarillo.
En las Boticas

SILLAS

NO LAS ENCONTRARA MEJORES NI MAS BARATAS EN NINGUNA PARTE

"La Gran David"

DELICIAS 3538

DELICIAS 3538

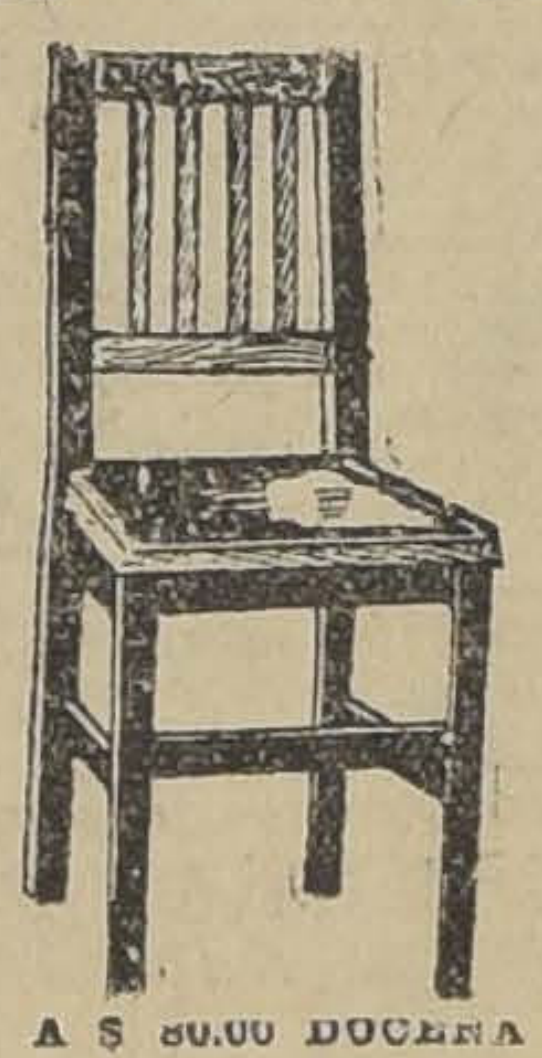

A $ 80.00 DOCENA

Pida Catálogo a

O. PINOCHET L.
Santiago. —:— Casilla 4531

E—17

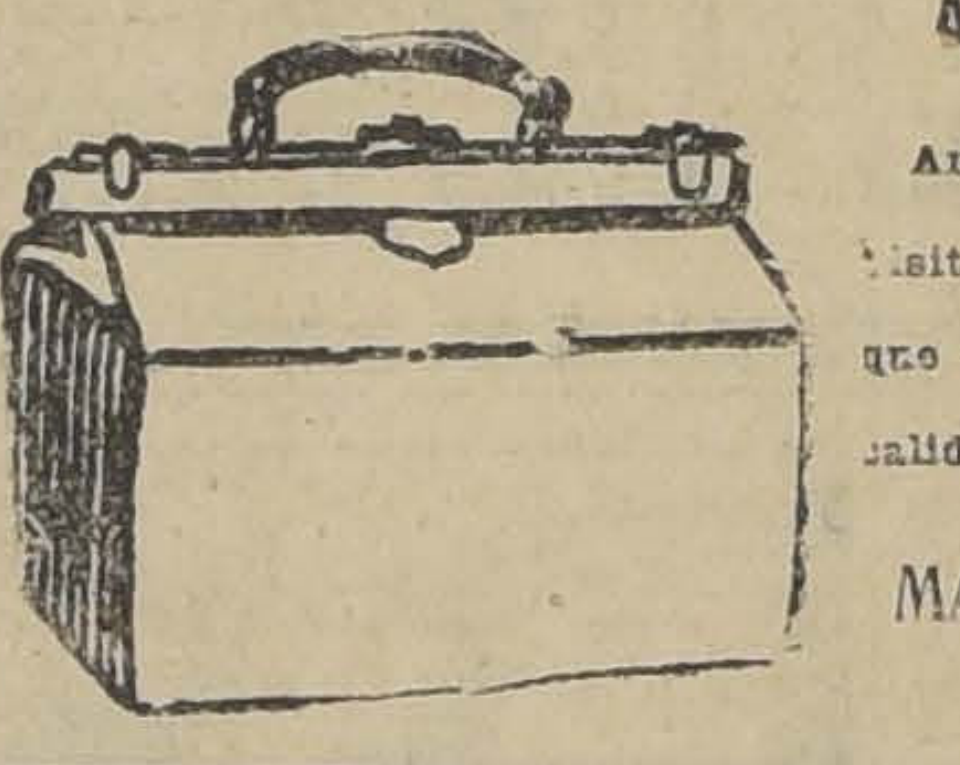

ARTICULOS DE VIAJE

Antes de hacer sus compras, visite esta casa y se convencerá que vendemos artículos de alta calidad a precios nunca vistos.

MALETERIA "EL FARO"

ESTADO 74

E-18

"LA ALEMANA"

Desde esta fecha se pagará a los señores accionistas en las oficinas de la Sociedad, Bandera 164, el dividendo de 18 pesos por acción, acordado en la junta general de hoy.

Santiago, Enero 12 de 1925.

Alberto Villegas.
Gerente.

COMPAÑIA CHILENA DE TABACOS

JUNTA GENERAL ORDINARIA DE ACCIONISTAS

Se cita a los señores accionistas a Junta General Ordinaria, para presentarles la Memoria y Balance de as operaciones de la Compañía, correspondientes al segundo semestre de 1924, para el día 21 del presente mes, a las 2 P. M., en el local de la Bolsa Comercial, calle Cochrane N.o 695.

Manuel Fernández García,
Presidente

El Registro de Accionistas quedará cerrado desde el 12 al 21 del actual, ambos inclusive.

EL GERENTE.

Valparaíso, 10 de Enero de 1925.

E—21

Banco Español de Ch

Desde esta fecha se pagará a los señores A
tas el DIVIDENDO DE SIETE PESOS POR A
acordado en la Junta General del 14 del presente
Santiago, Enero 15 de 1925.

LUIS A. LARRAGU
Gerente

Banco Naciona

Desde esta fecha se paga a los señores Acc
el dividendo de 6 por ciento acordado por la Ju
neral Ordinaria celebrada ayer.
Santiago, 14 de Enero de 1925.

ABEL GOMEZ
Director - Gerente

BANCO de CHIL

Desde hoy Miércoles 14 del presente se p
los señores Accionistas el dividendo de $ 9.00 por
acordado en la Junta General celebrada hoy
Santiago, 13 de Enero de 1925.

PEDRO A. TOR
Director - Gerente

Fábrica de Muebles

GRAN STOCK DE MUEBLES

A PRECIO DE FABRIC
SURTIDO COMPLETO EN CATRES, COLCHONES,
—— SAN DIEGO 282 Y 28

G. ARRA

INSPECCION DE AG
BLE Y DESAG
Agustinas 123
AVISO

Pídense propuestas
la prosecución de las
potable de San Felipe,
abrirán en la Inspección
Potable y Desagües, el
a las 3 P. M.
Las bases y antecedentes
consultarse diariamente
P. M., en la Oficina de
ción, Agustinas 1234.
EL INGENIERO

COMPAÑIA DE
FINERIA DE A
CAR DE VI
DEL MAR
DIVIDENDO N
Por acuerdo del
rio, se pagará desde
nes 30 del presente
los señores Accionistas
el Banco de Chile,
raíso y Santiago y
cías, un dividendo de
moneda corriente por
correspondiente al
semestre de 1924.
El Registro de Accionistas
nes permanecerá
desde el 18 al 30 del
te mes, ambas fechas
sive.
Valparaíso, 13 de
de 1925.
O. CARV
Director - G

AVISOS ECONOMICOS

AVICULTURA Y CULTIVOS

POLLOS PARA CONSUMO, VENDO. Román Díaz 1930, por Irarrázaval. 19-En.

HUEVOS FRESCOS, CIENTO, $ 28. Esperanza 77. Teléfono 3904.

NUEVOS CURSOS RAPIDOS: CONtabilidad, escritura máquina; para jóvenes y señoritas. Diplomas legalizados. Instituto de Contabilidad, Bandera 154. 20-E.

AUTOMOVILES Y CARRUAJES

ESCUELA PRACTICA DE CHAUFfeurs Mecánicos: Cursos rápidos, enseñanza por sus dueños, varias marcas. Vicuña Mackenna 448-56. Marzo 27

CARRETONES DE DOS RUEDAS para tres caballos con sus respectivos aperos en buen estado de servicio, se venden 15 iguales a precio muy conveniente. Verlos y tratar en Bellavista N.o 073.—Cía. Molinera San Cristóbal, de 8 1|2 a 12 M. y de 1 1|2 a 6 P. M. 28-E.

CAMION DE CARGA 3 1|2 TONELAdas; perfecto estado vendo. — Sotomayor 57. 19—E.

CARRETELA FIRME, VENDO. SAN Francisco 990. E 22

VENDO AUTO HUDSON, ZAPATIlla en perfecto estado con amortiguadores Westinghouse. Tratar y verlo, Doce Febrero 56, 9 a 12. — Luis Wormald. 19-E.

SE VENDE UNA CARRETELA APERAda. tratar: Huemul 1040. E-24

MOTOCICLETA "INDIAN" SIDEcart asiento y cajón fierro, siete caballos, véndese garantida por Muller. Doce Febrero 27. E 20

VENDO GONDOLA FORD, CON REcorrido. Carmen Lira. Tratar: Washington N.o 1330. 19-E

(cinco asientos) $ 6.000. Paige siete asientos $ 5.000. King (siete asientos) $ 5.000. Nicolás Orrego, Huérfanos N.o 1175. 20—E.

POR DOS AUTOGONDOLAS CAMbiaría maquinarias completas elaboración tabaco. Valor rebajado a $ 20.000. Abonaría diferencia C. L. Casilla 2596 E 19

FORD FLAMANTE, DOS ASIENtos, vende Garage Gladina. Cienfuegos 11. 19-E

VENDO COCHE PARA GUAGUA. Delicias 3992. E 21

CARRETELA EN BUEN ESTADO de ocasión compro. Mostrarla Chiloé 1842. E 21

VENDO CARRETONES PARA MAterial, aperados. Matías Ovalle 119. E 21

FORD TURISMO VENDESE EN San Gabriel 59. E 20

CON FACILIDADES DE PAGO vendo "Packard 12" $ 9.000. Buick 1918 (cinco asientos) $ 6.000. Paige siete asientos $ 5.000. King (siete asientos) $ 5.000. Nicolás Orrego, Huérfanos N.o 1175. E 19

$ 2.800 VENDO AUTO EN PERFECto estado, forros nuevos, magneto Bosch. Herrera 790. E 22

SE VENDE UN CHASSIS MARCA Fiat, completo o por piezas. Tratar ... 1288. E 20

COMPRO CAMION CON ARNESES; y necesito picadores leña. Vega San Diego. E 25

COMPRAMOS CARRETONCITO de mano. Ofertas Morandé 635. E 19

OVERLAND TURISMO MAGNETO Bosch, neumático Michelin, nuevos, regalo $ 2,500. San Pablo 2136. 19-En.

GONDOLA FORD 18 PASAJEROS, véndese o cámbiase por Ford turismo. Dirigirse: Avenida Francia 665. Valparaíso. 20-En.

GONDOLA CUATRO MESES USO, Ford turismo por viaje, vendo ocasión. San Diego 960. 20-E

RICO AUTOMOVIL REGALO, $ 3,800 Las Quintas 158. 20-E

CHASI FORD, PERFECTISIMO EStado, vendo regalado, carrocería para reparto, liviano. Vicuña Mackenna 456. 20—E

SE VENDE UNA BICICLETA DE ocasión. García Reyes 910. 19-E

VENDO CARRETELA REGALADA Maestranza 647. 20-E.

AUTO CAMION "MORELAND" 2 toneladas, perfecto estado, motor continental 35 H. P., diferencial hilo sin fin. Vendo. Av. España 47. 20—E

VENDO BICICLETAS EN BUEN estado. Verla: Nataniel 1201. 19—E

AMERICANO PARA VIAJE, TONOcap., breack dos ruedas, Factones Vis a Vis, poco uso, vendo barato. Av. España 47. 20—E

CARRETELA APTA PARA CUALquier reparto, con o sin caballo, vendo. Av. Ecuador 3593. 20—E

VENDO CARRETON DE GOLPE, aperado con tres caballos. Santa Elena 1114. 19E

VENDO FORD ARRIENDO BUEN estado forros nuevos con 500 pesos, resto mensual. Delicias 111.

SE VENDE GONDOLA FORD, MUY poco uso, línea Palma, facilidades de pago. Independencia 473. 28—E

CHASSI CAMION FORD, HILO SIN fin, motor recién ajustado, regalo $ 2,500. Rancagua 79. 21-E

NECESITO TOMAR EN ARRIENdo góndola. Madrid 1224. 20—E

VENDO AUTOMOVIL EN MUY buen estado. Madrid 1224. 20—E

CAMION DODGE, 2 TONELADAS, poco uso, vendo ocasión. Casilla 3268. 20—E

VENDESE CARRETELA SOLA O aperada. Pedro Lagos 455. 21—E

VICTORIA IMPORTADA, SOLIDA, espaciosa. Carrera 208. 21—E.

SE VENDE GONDOLA FORD DE ocasión, al contado. Colón 2095. 20-E.

1,900 REGALO LINDO AUTOMOvil turismo, facilidades pago. Avenida Quintas 140. 21-E.

ARRIENDOS (Ofrecen)

$ 153 ARRIENDO CASA CUATRO piezas, recién concluida. Libertad 1315. 25-E

250 Y 270 PESOS ARRIENDO COmodas casas centrales, 6 piezas fuera servicios. Tratar Nataniel 183. 19-E

EN CASA DE RESPETO ARRIENdo una pieza a caballero o matrimonio solo. Gálvez 1018. 19-E.

DEPARTAMENTO DOS PIEZAS, cocina, luz eléctrica. Lastra 1705. E 19

ARRIENDO CASA DELICIAS 3978, altos, seis piezas, fuera servicio. Canon 200. Pila del Ganso. E 21

$ 350 ARRIENDANSE ALTOS TOdo confort. Avenida Portales 2725. E 20

ECHAURREN 71. ALTOS SIETE habitaciones, servicios. Tratar misma. 9 a 11, 3 a 5. E 19

CASITAS HIGIENICAS, $ 55, CAStro 472. Cité Modelo. 20-E.

$ 75 LINDAS CASITAS, FLAMANtes, bonita fachada, tres piezas, patio, cocina. Cerca Estación Yungay. Carrascal 4088. 19-E

ARRIENDO ESPLENDIDOS Y COmodos altos, diez piezas, canon: módico. Andes 2749. 22-E

ARRIENDASE DEPARTAMENTO altos. Diez de Julio 545. 20-E.

$ 140 ARRIENDO ALTOS 5 PIEZAS, hall, galería y dependencias, en San Alfonso 1017. 19—E

LOCAL PARA BODEGA, PATIO extenso, galpón, arriendo barato con contrato. Independencia 544. 19-E

ARRIENDO LINDA PIEZA CON pensión, matrimonio o personas honorables. Compañía 2141. Frente Plaza Brasil. 19-E.

$ 250 ARRIENDASE CASAS DE ALtos, cinco piezas, baño y cocina. Molina 335 y 341. 19-E

ARRIENDO CASITA 5 PIEZAS. GAY 2714. 19-E

CO REGIA INSTALACION COMpleta con derecho al local arriendo barato. Molina 612. 20-E

ARRIENDO PIEZA AMOBLADA, con sin pensión. Bascuñán 135. 19-E

$ 65 ARRIENDO CASITA TRES piezas con luz eléctrica. Lord Cochrane 1425. 19-E

$ 260 ARRIENDO LOCAL INDUStria, establo bodega. Sotomayor 55-A 19-E

$ 260 ARRIENDO CASA RECIEN construída, hall, buenas piezas. Sotomayor 55-A. 19-E

ARRIENDASE CHALETS MUY cómodos, diez piezas, todo servicio, patio, jardín, canon barato. Tratar: Exposición 1270. 29-E

$ 200 ESPLENDIDOS DEPARTAmentos independientes. Siglo XX 268. E 19

$ 100 ARRIENDO CASITA E. RAmírez 836. E 23

CASITAS ARRIENDO EN E. RAmírez 838. E 23

230, 250 300 CASAS NUEVAS CON todo confort arriéndanse en Avenida La Paz 281. 22-E

ARRIENDO PIEZAS AMOBLADAS con pensión, balcones. Catedral 2679. E-19

SE ARRIENDAN ALTOS, EN DELIcias N.o 1327, para poca familia. Tratar Cumming N.o 533. 21 E

CASA ESPACIOSA SIN ALTOS, arriéndase con muy buenos departamentos y espléndida comida. Catedral 1867. 19-E

$ 250 Y $ 320 SE ARRIENDAN buenas casas nuevas, en Avenida Diez de Julio N.os 621 y 623. Llaves y tratar: Ramón Contreras, Compañía 1231. Sin comisión. 21-E.

ARRIENDO BUENA CASA MODERna, bajos, 2 patios, sólo $ 300. — Toesca 2182. 20—E

SOTOMAYOR 366 ARRIENDO CASA bajos, seis piezas, fuera dependencias, hall y patios. E 20

ESQUINA, ESPLENDIDA situación cualquier negocio, especialmente botica. Huemul 1499. 19—E.

$ 300 SE ARRIENDA COMODA casa con dos grandes patios. Tratar y verla en Martínez de Rozas 2880. 19-E

$ 35 ARRIENDO PIEZAS MATRImonios. San Pablo 2342. 19-E

ARRIENDO HOTEL ALTOS A MEdia cuadra Estación Central, acreditado por más 18 años con muchas piezas. Tratar: Delicias 3015. 19-E

405 ARRIENDASE ESPLENDIDA casa bajos apropiada matrimonio. Catedral 2648. Tratar y llaves: Maipú 118. 19-E

405 ARRIENDASE COMODA CAsa, Catedral 2631. Tratar: Maipú 18. 19-E

ARRIENDASE DEPARTAMENTO luz. Coquimbo 550. E-19

$ 200 ARRIENDASE CASA. TRAtar: Andes 2344. E-19

500 ARRIENDASE ELEGANTE, cómoda casa, seis departamentos, dependencias. Carmen 338. 19-E.

ARRIENDO CASA. LORETO 356. 19-E.

ARRIENDO CASA 8 PIEZAS, HALL terraza, dependencias, cómoda, aseada. Serrano 128. 19-E.

ARRIENDO DEPARTAMENTO. NAtaniel 141. 19—E

$ 13, 16, 19, SEMANALES ARRIENdo casitas. Chiloé 1740, administración. 19—E

$ 300 ARRIENDASE MUY BUENA casa bajos, para poca familia. Libertad 86. 19—E

ARRIENDO CASA ALTOS O DEpartamentos dos cuadras Estación Central. Matucana 65. 19—E

ARRIENDO CASA ALTOS, SEIS piezas fuera dependencias, instalación baño. Loreto 495. 21-E

MUDANZAS AL CAMPO Y CIUDAD ejecuto personalmente en autocamiones. Precios económicos. Estado 265. Teléfono 5019. 20-En.

350 Y 500 PESOS ARRIENDASE 2 casas altos, San Diego 960. 19-E

$ 380 ESPLENDIDOS ALTOS, 11 piezas fuera servicios. Luz eléctrica. Catedral 3127. 20-E

ARRIENDO CASA. 5 PIEZAS. Antonio Varas 71. Tratar y llaves: Ecuador 3578. 19-E

ARRIENDASE GALPONES CON habitaciones apropiado bodega, industria. Cochrane 1154. 21-E

$ 390 ARRIENDO CASA MANUEL Montt 1466. Providencia. 21-E

SE ARRIENDA BARATAS MUY buenas casitas. Cité Modolo. Esperanza 555. 21-E.

ARRIENDASE CASAS EN HUERfanos 2879 en $ 600. Cuatro dormitorios, hall, salón, instalación completa de baños, calefacción y parquées, gas y luz eléctrica. E 19

ARRIENDO CASA A. PRAT 234, llaves en el 6, Tratar: Moneda 2424. 21-E

ARRIENDO PIEZA. SAN 265.

ARRIENDASE ESPL partamento de tres pi sional o matrimonio trica. San Pablo 2029.

A CABALLEROS A norables, arriendo pie matrimonio solo. Luz Pablo 2029.

LOS GUINDOS 1 1|2 CU ña, Larraín 5980, arri mento familia honorab Tratar 8 P. M., días el día.

ARRIENDO CASAS Avenida Francia 849. a Clodomiro Cubillos

$ 235 ARRIENDASE ña 469. Siete habitac locado. Gas para coc eléctrico.

ARRIENDASE EN CA Lio, al terminar Juárez, entrando por casas 6, 26 y 56 cada bitaciones y dependen sados, baño colocado alumbrado y cocina.

SE ARRIENDA ESPL sa habitación y gran ción inmejorable. Tra Matta 135.

ARRIENDO BONITA Y casa apropiada matri ro. Verla y tratar: de bo 338, casi esquina

DEPARTAMENTO zas, cocina, luz, arri Madrid 1230.

SE ARRIENDAN DOS Puente 840, altos.

ARRIENDO ESPLENDI cinco piezas, todo ser ma 252.

$ 230, 180 ARRIENDO patio, 5 piezas, dep eléctrica, Aldunate nacio 870, frente

$ 150 ARRIENDO AL casas habitación en de la Avenida Paz o la puerta de la Vega

$ 300 MENSUALES. CA sa, vecina Parque C luz eléctrica, jardines neros, pieza baño, ctranjeros. Huérfanos

ARRIENDASE DEPARTAMENTO amoblado y pieza sin muebles. Molina 11. 19—E

ARRIENDASE ESPLENDIDO DEPARTAMENTO tres piezas, matrimonio sin niños. — San Ignacio 890. 20-E.

ARRIENDASE CASA MAGNIFICA, nueve pieza, luz eléctrica dos patios con baldosas. Todo nuevo. Bascuñán 1305. Canon: 270. Llaves esquina Guacolda 2824 19-E

CASA BAJOS, OCHO PIEZAS, SERVIDUMBRE. Recoleta 1149. 22—E

$ 260, COMODOS ALTOS, 7 HABITACIONES, hall, servicio. Balmaceda 627, al llegar Recoleta. 20-E

ARRIENDA CASA, 6 PIEZAS, DEPENDENCIAS .Martínez de Rosas 2460. 20—E.

ARRIENDASE EXTENSA ESQUINA para almacén. Tocsca 2151.

$50 ARRIENDASE PARA NEGOCIO local con habitaciones libre 200 metros, Sama 1150.

ARRIENDO BUENA CASA EN LA Plazuela San Isidro. Tratar: San Isidro 390.

DEPARTAMENTITO INDEPENDIENTE, cómodo, gas, luz; tres cuadras Estado, arriéndase. Miraflores 138. 20-E.

RECOLETA ESQUINA BUENOS AIRES, altos, espaciosos con 7 piezas a la calle, cuatro servidumbre. Tratar: 21 de Mayo 628, 19E

SE ARRIENDA CASA. GAY 2511. Tratar 2513. E 21

SE ARRIENDA UNA CASA ESQUINA, con estantería. Tratar Víctor Manuel 1590. E 21

$ 100 PARA PRIMERO FEBRERO casa independiente cuatro piezas. Carmen 1305. E 19

SE ARRIENDAN PIEZAS BARATAS. Eleuterio Ramírez 739. E 20

SAN ISIDRO 127. SE ARRIENDAN dos piezas con y sin muebles y con pensión. E 20

ESPLENDIDO Y ESPACIOSO LOCAL apropiado para industria o bodega, al lado estación Ñuñoa, se arrienda por canon bajo. Tratar Santo Domingo 784, de 1 a 4 P. M. 19—E

SE ARRIENDA UNA CASA DE cinco piezas fuera dependencias, luz eléctrica. Santa Rosa 662. E 19

ARRIENDASE PIEZA TODO SERVICIO. Tratar: Avenida Inglaterra 1188. E 19

ARRIENDO LOCAL PARA CARNICERÍA, con instalación muy central, Santos Dumont esquina de Recoleta. Tratar: Santos Dumont 510. 19-En.

$ 100 ESPLENDIDAS CASAS, VICTORIA 151 esquina de Santa Elena. 20-En

ARRIENDASE COMODA CASA ALTOS con seis piezas, hall, baño y dependencias. Almirante Barroso 97. 19-En.

ANIMALES

PERRO GRANDE BRAVO COMPRASE. Delicias 404, de 10 a 12 del día. 19-E

VENDO GATITOS ANGORA. CONSTITUCIÓN 151. 20—E.

VENDO DOS CHANCHOS GORDOS. Olivos 1017. E 20

VENDO DOS VACAS LECHERAS, mestizas. Arturo Prat 32. 19-E

VENDO TRES CABALLOS DE COCHO. Nueva Andrés Bellos 773.

COMPRA – VENTA VARIAS

VENDO MOSTRADOR Y VIDRIERAS. Huérfanos 824. 19-En.

COMPRO TIPO 1.30, BRONCE 1.00, plomo 070, 0.80, Avenida Matta 91. 23-E

METALES VIEJOS, PLOMO, BRONCE, cobre, estaño, tipo, fierro, cañerías, usadas, compro, pago bien. Av La Paz N.o 2. 2—F

UTILES DE VERDULERIA, VENDO. San Francisco 990. E 19

COMPRO LANA, COLCHONES VIEJOS. San Pablo 2931. E-19

NECESITO UN PAÑO DE BILLAR usado y tacos, Gorbea 2112. 19-E

VENDO INSTALACION PARA CANTINA. Bandera 542. 19-E.

BOTELLAS: NUEVAS Y USADAS, tamaños 1|4 y 1|2 necesitamos en grandes y pequeñas cantidades, pagamos 22 centavos c|u. Dirigirse: Nolis Mineral Water o., Avenida Matta N.o 8. 20-E

ALFALFA VERDE VENDENSE BARATÍSIMAS cinco cuadras. Chacra 'Las Brisas. La Cisterna. E 20

VENDO 140 BARRILES NUEVOS. Roble americano. Fundición de Acero Vicuña Mackenna 1550. E 20

CHIMENEAS ANTIGUAS DE MARMOL con cortinas de bronce y puertas usadas, vende José Sierra. Moneda 1118. E 19

PRODUCCION CAPOTILLO TRIGO. Vendo. Tratar: de 1 a 3, Huérfanos 152. 19-En.

SACOS METALEROS, CEMENTEROS, de un uso compro. Ahumada 6 22-En.

ROMANA 500 KILOS VENDO, Av. La Paz 15. 19-E.

POR CAMBIO DE RESIDENCIA SE vende de ocasión una instalación de baño nueva y completa. Pedro Valdivia 1513. 19-E.

COMPRO BOLETO AGENCIA MAQUINA Singer, indicar dirección. Casilla 81 D. L. B. 20—E.

VIOLIN USADO, PERFECTAS CONDICIONES, véndese. San Pablo 1222. 20—E

BRONCE, COBRE, ZINC, COMPRAMOS, desde un kilo. Estado 167. 19—E

VENDO PUESTO VARIOS, POCO capital. Juan Vicuña 1409. 19—E

BONITA INSTALACION DE CIGARRERÍA, vendo regalada. Vicuña Mackenna 456. 20—E

MALETERIAS. TALLERISTAS, A 1.30 doc. de piezas se rebajan en San Francisco 211, casa A. 19—E

SILLA INGLESA CUERO CHANCHO completa, $ 95, vendo. Chiloé 1375. E-19

VENDO MOSTRADORES, ESTANTES, mamparas, loto ropa usada y nueva, 10 de Julio 265. 22-E.

SE VENDE UNA INSTALACION compuesta de armazón y mostradores, armada completa. Verla en Delicias 2793. Tratar Delicias 2602, esquina Molina, Amengual y Compañía. 19—E

CARBON DE PIEDRA LOTA, ENTREGA inmediata, pida por teléfono 30, Estación. Gustavo Lefort. 21—E

COMPRO LANA USADA Y COLCHONES viejos. San Pablo 3018. 24—E

VENDESE ESTANTERIA, MOSTRADOR sin uso, negocio chico. Gorbea 2526. 21—E

VENDO LINDA INSTALACION DE peluquería. Madrid 1224. 20—E

FABRICANTES DE MALETINES, vendemos barato broches. Cochrane 410. 21-E

BOLETOS DE EMPEÑO COMPRO plata y oro. Delicias 2726.

VENDO BILLARES. BOLAS, TACOS. Piano eléctrico. Copiapó 474. 20—E.

VENDO UNA COCINA ECONOMICA, con un cilindro y para instalación de agua caliente. Tratar: Santa Isabel 254. 20—E.

ASFALTO, VENDO A UN PESO metro. Gay 1748. 20-E.

COMPRA – VENTA NEGOCIOS

GRAN HOTEL LAS CRUCES. Dirigirse, Luis Figueroa. Cartagena-Las Cruces. E 27

PASTELERIA, ESPLENDIDO LOCAL para pastelería al lado teatro, arriéndase a persona disponga de capital. Tratar: Teatro Colón 6 a 11 P. M. 20—E

VENDO NEGOCITO VARIOS CON anexo, vinos, por viaje, buena clientela, puerta Cité. Canon barato. Avenida San Luis 1272. 17-S

BOTICA SURTIDA SITUADA BARRIO muy comercial vendo de ocasión, facilidades pago. Casilla 3439. 19-E

VENDO NEGOCIO DE ABARROTES con anexo de licores, buena venta, poco capital. Calle Washington 1516. E 20

VENDO LINDO NEGOCIO DE TIENDA y paquetería, barrio central, con espléndida casa habitación, con cuatro puertas, con facilidades de pago, con garantía, por ausentarme del país. San Diego N.o 626. E 22

SE VENDE UN BAR RESTAURANT en centro con bastante clientela, precio de ocasión, operación al contado, por ausentarse del país el dueño. Dirigirse: casilla 656. 23-E

ALMACEN BUENA CLIENTELA por no poderlo atender vendo. Cumming 1990, esquina Mapocho. E 21

VENDO FRUTERIA, VERDULERÍA y algo de abarrotes. San Pablo 2123. 18-E

MAGNIFICO ALMACEN Y HABITACIONES. Gay entre Castro y Ejército. 20-E

ELEGANTE INSTALACION APROPIADA para sastrería, tienda o sombrerería, cómodo mesón grande para corte. Vendo Santa Isabel 157. E 19

POR AUSENTARME DE SANTIAGO vendo espléndido negocio con depósito licores, poco capital. Bascuñán Guerrero 1425. E 20

LOCAL PARA NEGOCIO, CON BODEGA, arriéndase en Compañía 2733 E 20

VENDO PUESTO DE PAN, MUY barato, local grande. Andes 2142. 20-En.

POR POCO CAPITAL, SE VENDE Fábrica de Calzado. — V. Mackenna 1427. 21-E

PANADERIA, POR ENFERMEDAD de su dueño, vendo bajo precio en barrio populoso. Tratar: 10 de Julio 370. 20-E

VENDESE SALON REFRESCO POR no poderlo atender. Independencia 346. 20—E

INDUSTRIA LUCRATIVA, VENDESE. Maestranza 627. 20-E.

POR ENFERMEDAD VENDO A puertas cerradas, fábrica de jabón muy acreditada, útiles fabricar 400 quintales, carretela firme 2 caballos, nuevos, sanos, tiro solo, gran local, clientela para 200 quintales. San Francisco 1819. E-20

VENDO TALLER AMOLDACION figuras. Cochrane 1350. 20-E.

VENDO BAR CON DIEZ PIEZAS de arriendo en Fermín Vivaceta cerca Hipódromo Chile, comuna Quilicura. ratar: Fermín Vivaceta 1930. 19-E.

SE VENDE UN NEGOCIO MENESTRAS con poco capital, derecho a posesión. Av .Matta 775. 20-E.

ALMACEN VENDO, POCO CAPITAL; contrato buenas casas. Nataniel 1201. 22—E

PICADURIA VENDO OCASION. — Bascuñán 1605. 19—E

INDUSTRIAS ESTABLECIDAS acreditadas, fácil manejo, vendo por viaje forzoso extranjero, pudiendo desarrollarse fácilmente con 30 a 40 mil pesos. Dirigirse por carta: Recoleta 934. 19-E.

OPORTUNIDAD: VENDO PENSION libre 200 metros, numerosa clientela, $ 1,200. Blanco Encaloda 2265. 22-E

CARNICERIA Y VERDULERIA, local arreglado como lo exige el reglamento. Se vende. Chacabuco, esquina Moneda. 19-E.

VERDULERIA VENDO. BUEN LOCAL, por ausentarme. Calle Manuel Montt N.o 2824. E 19

VENDO ACREDITADO HOTEL CON restaurant, a media cuadra estación. Larga contrata. Canon barato. Dirigirse: Estanislao Fajardo, Calle Brasil N.o 427, Chillán. 29 E

LINDO NEGOCIO ABARROTES EN barrio central con espléndida casa habitación, poco capital. Vendo. Datos: López esquina Cruz 1601. E 19

VENDO PENSION POR ENFERMEDAD; acepto ofertas, doy facilidades. Local barato. San Pablo 2024. 20—E

PELUQUERIA VENDO, CIGARRERÍA, la mejor del barrio, baratísima. Manuel Montt 2325.

BOTICA VENDO; ESPLENDIDA situación, barrio de mucho porvenir. Tratar Blanco Encalada 2117. 20—E.

CARNICERIA VENDO POR ENFERMEDAD, $ 2.100. Venta 1|2 animal, buenos útiles. Libertad 21-C. 21—E

BOTICA VENDESE O ACEPTASE socio poco capital, partiendo utilidades, magnífica situación. Providencia 2439.

DIVERSOS

¡¡ZAPATEROS!! SUELAS La Cabritilla, badanas y box-calf, realiza Suelería El Cóndor. San Pablo 3026 E 20

SOLDADURAS AL OXIGENO CON fierro dulce fundido, bronce, etc., especialidad en aluminio. Avenida Matta 905. 27—E.

CARNETS, ESTAMPILLAS, PAPEL sellado para antecedentes encontrará usted en San Pablo 1320, Cigarrería frente a la Prefectura, donde se le proporcionarátodos los datos. ¡Ojo! No compre Ud. a los ambulantes. 19-E

DELFINA H. DE SOTO, RUEGA A su hijo Héctor Soto H., vuelva a buscar su equipaje. E 19

SEÑOR ARTURO WIEDESHOLD, Estado 167, necesitámoslo, negocio interesante. 19—E

HOTELES Y PENSIONES

CASA DE RESIDENCIA IMPERIAL Comida espléndida, estilo familiar elegantes dormitorios, casa tranquila, elegancia, confort, teléfono 3453 Moneda 977, esquina Ahumada. —N|

¡ATENCION! PIEZAS AMOBLADAS desde 3 pesos diarios; con dos camas 5 pesos. Hotel Buenos Aires. Delicias 2921. M.27

CON PENSION ARRIENDO A Matrimonio o personas solas magnífica pieza. Olivares 1652. E-31

ARRIENDO PIEZAS AMOBLADAS con pensión. Balcones. Catedral 2679. 20—E

REAL HOTEL SAN PABLO 1554, desean buen servicio y extensión, acudan al nuevo establecimiento. — Hay buenas comidas, buen amoblado y económico, Atendido por su dueño. 23-E

PIEZA PENSION Y PENSION mesa ofrece casa familia. San Francisco 213 E 19

SE ARRIENDAN PIEZAS CON pensión con o sin muebles. San Francisco 323. E-22

CENTRALISIMO ARRIENDANSE piezas con pensión, días, meses. — Catedral 1257. 24—E

ARRIENDA PIEZA CON PENSIÓN. Rosas 1110. 21-E

EXCELENTE PENSION, PIEZAS amobladas, arriéndase matrimonios, jóvenes. Nataniel 178. 19-E

CASA ESPACIOSA SIN ALTOS, arriéndase con muy buenos departamentos y espléndida comida. Catedral 1867. 20-E.

Estado 75. Lindo departamento especial para matrimonio, dormitorio, salita, pieza baño privado. Excelente comida, dormitorio para caballero. Precio módico. Por meses y días. Atención esmerada por sus dueños. English Spoken. 19-E.

PIEZA CON PENSION EN CASA de familia, arriendo. Rosas 1827. E 19

NESECITO DEPARTAMENTO TRES piezas, con pensión, para tres personas, en casa familia honorable, sin pensionistas. Prefiero extranjero. A. L., Casilla 3558. E 19

OFREZCO PIEZA PENSION, MESES, días. San Francisco 170.

VENDO PENSION, EXCELENTE posición y buenas ventas. Diez de Julio 363. 20—E.

ALAMEDA 777, CASA POCOS pensionistas, arriéndanse piezas, buena comida. 20—E

$ 120 PENSION CON PIEZA, SAMA 1711. 2 Febrero

ALAMEDA 975, PIEZAS AMOBLADAS, pensión caballeros honorables. 22-E.

DEPARTAMENTO BALCON CALLE, arriendo. Casa sin pensionistas. García Reyes 76. 19-E

SAN BERNARDO SE ARRIENDAN piezas amobladas con pensión. Arturo Prat 579, frente Plaza de Armas. 19—E.

FURNISHED ROOM TO LET. BARROS Errázuriz 35. Providencia. E 19

MOBLIERTES ZIMMER ZU VERMIET.. Barros Errázuriz 35. Providencia. E 19

CASA EXTRANJERA OFRECE PIEZA-calle bien amoblada con buena pensión. Alameda 1011. 23-E.

ARRIENDASE PIEZA Y PENSION casa con parrón. Moneda 1726. 20-E.

CABALLERO HONORABLE NECESITA pensión en casa de familia distinguida sin pensionistas. Dirigirse a X. X. Correo Central.

FAMILIA OFRECE PIEZA CALLE, departamento con pensión. Recoleta 287.

ARRIENDO PIEZA AMOBLADA, con pensión. Casa familia. San Diego 103. 21—E.

PENSION PIEZA AMOBLADA DESDE 130, familia. Morandé 791. 20-E.

INSTRUCCION

INSTITUTO MERCANTIL, SERRANO 523, fundado, 1904. Teléfono 115. Humanidades, comercio . 9-Feb.

CURSO DE VACACIONES DEL instituto San Martín, San Martín 64. Internado, medio-pupilaje, externado. Bachillerato, humanidades, preparatorias. Sistemas antiguo y concéntrico. 22-E.

INGLES, CURSOS RAPIDOS, ECONÓMICOS. Instituto ' Pinochet Le Brun. Huérfanos 1657. 25-E

CURSO VACACIONES: TODOS RAMOS. Internos, externos. Instituto Pinochet. Huérfanos 1657. 31-E

FRANCES, CLASES PARTICULARES, Gálvez 216. 26-E

ENSEÑO ESCRIBIR A MAQUINA. Avenida Matta 380, 19-En.

PROFESORA FRANCESA, TITULADA en la Academia de Francia, llegando de París ofrece lecciones francés y literatura francesa. 284 A. Merced. 19-E.

LICEO "SANTIAGO", GALVEZ 154. Curso vacaciones. Internado, mediopupilaje. Externado, matrícula abierta. Feb.

MATEMATICAS, FISICA, PREPARO. Pérez 4509. 12-E.

$ 3 MENSUALES ENSEÑANZA RÁPIDA escritura máquina. Ricardo Santa Cruz 757.

CONTABILIDAD, TAQUIGRAFIA idiomas, dactilografía, enseñamos rápidamente. — Instituto Comercial. Agustinas 1060.

EXAMENES HUMANIDADES PREPARAN conocidos profesores. Estado Instituto Comercial. Agustinas 1060.

OCUPACIONES OFRECEN

OFICINISTAS Y EMPLEADOS DE COMERCIO

NECESITAMOS UN CONTADOR competente, sección contador. The American Shoe Factory. Nueva A. Bello 35. 19-E

NECESITO EMPLEADOS Y APRENDICES entiendan venta ropa hecha, calzado. El Universal. Meiggs 49. 24—E

IMPRENTA JARA, ARTURO PRAT 189, necesita cajistas, prensistas pedal, de cilindro y encuadernador competente.

REPARTIDOR DE VINOS CON GARANTÍA y buenos informes, necesito. Viña Pra, paradero 12, carros a "Lo Ovalle". 22—E.

REPARTIDORES DE VINOS, VIÑA de primera clase, necesita. Agustinas 1084. 19-E.

VIAJERO PARA PERFUMERIAS, paqueterías, peluquerías, cobra comisión, se necesita. Pedro de Valdivia 805 o Casilla 791. E 19

NECESITO URGENTE PARA VALPARAÍSO encuadernador libros en blanco, fino y pacotilla. Tratar Avenida Francia 1149 de 8 a 9 y de 12 a 1.30. 19—E

BOTICA, EMPLEADO COMPETENTE, necesita Botica Petrizzo. Estado 93. 29—E

EMPLEADO JOVEN PARA CANTINA, se necesita. Rosas 2407. E—19

MARGINADOR PRENSA PEDAL. Necesito. Maestranza 10.

CONSTRUCCIONES

ALBAÑIL NECESITO A TRATO. Avenida Irarrázaval 361 o Av. Matta oriente 53.

CARPINTEROS MUEBLISTAS

MAESTRO MUEBLISTA NECESITO. Vicuña Mackenna 361, interior. 20—E

PELUQUEROS

PELUQUEROS NECESITO 2, DE firme. Manuel Montt 2825.

PELUQUERO NECESITO. CHACABUCO 13.

PELUQUERO NECESITA LA RIOJANA. Delicias 3407.

PELUQUERO COMPETENTE NECESITO, se gana 60 semanal. Avenida Matta 357.

PELUQUERO NECESITO ASEGURO 60 pesos. Esmeralda 828.

ZAPATEROS

NECESITO COSEDOR TALABARTERO. Irarrázaval 080. 91E

ARMADORES BLAKE, NECESITO. San Diego 1026. 19-E

CORTADOR DE SUELA Y NIÑOS para el envase necesito. San Diego 1026. 19-E

TUPICERO NECESITO, PORVENIR 765. 19-E

NECESITO DOS SACADORES DE punteras. Fábrica de Calzado. Huemul 2316. E-19

SE NECESITAN ARMADORES DE zapatos de señora a mano. Fábrica de Calzados. Hhaneborde, Recoleta 1650.

PIANO ALEMAN FLAMANTE, LINDAS voces, vendo solamente $ 2,000. Gálvez 483.

MOZOS

MOZO PARA TRABAJOS DE CASA y jardín en casa quinta necesitase. Presentarse con recomendaciones en Bandera 156, Secretaría. 20-En.

MOZO PARA RESTAURANT, NECESITO. Manuel Montt N.o 8. Providencia. 21-E

NECESITO MOZO PARA ESTABLO sueldo $ 40 y comida. Prefiero sepa lechar. Avenida Las Quintas número 513.

NIÑOS

MUCHACHO 10-12 AÑOS NECESITA almacén Ancona. Chacabuco 45. 19-E

MUCHACHO PARA MERCERIA RECOMENDADO, puertas adentro, necesito. Franklin 1063. 19-En.

NECESITO NIÑOS, SAN DIEGO 1544, casa 32. 19-E.

NECESITO NIÑO LLEVAR MALETA vendedor. Bandera 560.

NIÑO PARA MANDADOS NECESITO. Huérfanos 1508.

NECESITO UN NIÑO. A. BELLO 833, casa 6.

NECESITO DOS MUCHACHOS SIN pretensiones, 16 a 18 años, para trabajo fácil. Presentarse con recomendaciones. Prefiero vivan cerca; Salvador 1902, esquina Lincoyan, por Yrarrázaval.

NIÑO DECENTE PARA MANDADOS, aseo casa, necesito urgente. Edad once, catorce años. Tratar de dos a cuatro. Delicias 8. 20—E.

NIÑO MANDADOS NECESITO. SAN Pablo 1352.

NECESITO NIÑO PARA COBRADOR de góndola. Carreras 640.

NECESITO MUCHACHO. SAN PABLO 1244.

NECESITO NIÑO GRANDE. LORD Cochrane 178, casita 7.

VARIOS

CORTADOR DE CAMISAS COMPETENTE en el corte, con buena recomendación se necesita para un taller de Valparaíso. Referencia: San Antonio 444. 19—E.

MECANICO TEJEDOR MAQUINAS de punto, necesítase. Vicuña Mackenna 591. E 19

NECESITO UN EMPLEADO PARA restaurant. Arturo Prat 2297. 19-En.

NECESITO HERRADOR, ELEUTERIO Ramírez 1160. 16-E

FUNDIDOR BUENO NECESITA. A. Prat 757. 19—E.

PINTORES MUEBLES FIERRO necesítase. Maestranza 627. 19-E

MECANICO ENTENDIDO EN AUTOMÓVILES Ford, con carnet y recomendaciones, necesito. Pasado Puente Plaza Italia. E-19

AYUDANTE SASTRE NECESITO. San Diego 1546, casa 18. 19-E.

NECESITO AYUDANTES PARA vestones que sepan ojalar y aprendiza adelantada. Arturo Prat 1625, casa 10. 19-E.

NECESITO JOVEN QUE TENGA carnet y sepa manejar carretelas. Maule 146. 20-E.

200 TRABAJADORES PARA LAS oficinas salitreras de Tocopilla se necesitan. Los interesados encontrarán mayores datos en los siguientes puntos: Oficina de Inscripción Santiago, calle Picarte 150 (Barrio Independencia), Kiosco Avenida Matta esquina Arturo Prat; Kiosco Azul, frente Estación Alameda; Kiosco Mapocho esquina Matucana y Puente Bandera frente Estación Mapocho. Todos estos kioscos tienen como señal una bandera verde. La salida de Santiago será el Miércoles 21. 20-E.

NECESITAMOS PANADEROS. BASCUÑÁN 1085. 20-E

CORTADOR DE CAMISAS, AYUDANTE competente en el corte con buena recomendación se necesita para un taller de Valparaíso. Referencia: San Antonio 444. 20-E

JARDINERO HORTELANO, MUY formal, necesito. Delicias 540 D. E 19

NECESITO OFICIAL ROMANERO y cortinero. Lira 889. E 19

NECESITO COSEDOR PLANTILLA pago 2 pesos par. Tucapel 2933. E-20

HERRERO, CARROCERO, NECESITO para Quillota. Bascuñán 457. 21—E

SE NECESITA UN JOVEN PARA mandados. San Pablo 1129.

MATRIMONIO FORMAL SE NECESITA, él cuidar garage, ella para servicio casa. Garage Copetta. San Antonio 796. 20—E.

EMPAPELADORES, RASPADORES de piso y empapeladores necesito. Recoleta 995.

NECESITO EMPLEADO PARA aseo establo y ordeñar vacas. Almirante Barroso 635. 26-E.

DACTILOGRAFAS Y OFICINISTAS

SEÑORITA PARA CAJERA NECESITO. Compañía 2005.

NECESITO SEÑORITA ENTIENDA el comercio o venta de calzado. Veintiuno de Mayo 680.

NECESITANSE SEÑORITAS CON conocimientos de contabilidad, indispensable tengan muy buena letra. San Martín Hnos. Casilla 418.

SEÑORITA SEPA CONTABILIDAD necesito, pago buen sueldo, exijo $ 200 garantía efectiva. Correo 8, N. L. R.

COSTURERAS

NECESITO COSTURERAS SASTRES, competentes, San Ignacio 1010. 19-E

NECESITO APRENDIZA ADELANTADA en vestones. Huemul 1157. 19-E

PANTALONERA CON MUESTRA necesito. Bulnes 781. 19-E

SE NECESITAN BUENAS COSTURERAS. Rosas 1412. 20-E

NECESITO BUENA TEJEDORA A máquina. Tratar Arturo Prat 1059. 20-E.

NECESITO AYUDANTAS SASTRE. Recoleta 428, casita 14. 19-E.

NECESITO AYUDANTAS VESTONERAS. Libertad 1289. 19—E

NECESITASE BUENA COSTURERA entendida en modas. — Castro 761. 19-E.

AYUDANTA SASTRE, NECESITO. Providencia, Manuel Montt 377.

APRENDIZAS SASTRE SE NECESITAN. Prieto 1826.

COSTURERAS ROPA BLANCA, NECESITO, taller: Dieciocho 40.

SE NECESITA BUENA AYUDANTA modas. Santo Domingo 2959. Casa 18.

COSTURERAS COMPETENTES EN ropa blanca y blusas para señora necesitamos. Dávila 663.

NECESITO COMISERAS. SAN PABLO 1063.

LAVANDERAS

BUENA APLANCHADORA DE DOBLES necesita "El Porvenir". Cumming 536. 19-E

NECESITO POSTICERA. ECHAURREN 55. 20-E.

NECESITO PLANCHADORA CAMISAS, Santo Domingo 592.

NECESITO LAVANDERAS, CARMEN 577. 20—E

LAVANDERA NECESITO, $ 3 TAREA, Castro 278. Casita 10.

LAVANDERAS, POSTICERAS Y camiseras, necesítanse, Alameda 256. Se paga bien.

NECESITO POSTICERA Y CAMISERAS. Bulnes 7-A. 21—E

LAVANDERIA GENOVESA, COQUIMBO 785 necesita buenas aplanchadoras de doble. 20-E.

EMPLEADAS DE MANO

NIÑA NECESITO PARA TODO servicio. Vicuña Mackenna 341 (cerrajería). 19-E

NECESITO EMPLEADA DE MANO, con recomendaciones, matrimonio solo. Delicias 227 C. 19-E

NIÑA DE MANO SE NECESITA. Huérfanos 736 B. 19—E.

EMPLEADA PARA LA MANO CON recomendaciones, se necesita. García Reyes 556. Bajos. E 20

EMPLEADA PARA EL COMEDOR y lavado se necesita para el campo. Tratar: Panadería S. Alfonso. 19-E

EMPLEADA PARA LAS PIEZAS SE necesita. Catedral 2216. E 19

EMPLEADA MANO Y LAVANDERA. Catedral 2013. E 19

EMPLEADA PARA COMEDOR NECESITO. Delicias 1583. 20—E

EMPLEADA PARA LAVADO Y otro trabajo, puertas afuera $ 50. San Francisco 1501. 19—E

SE NECESITA EMPLEADA PARA quehaceres de casa en San Ramón 48. 20-E

NECESITASE EMPLEADA PARA poco servicio. San Antonio 584. 19-E

AGENCIA "BANDERA BLANCA", Huérfanos 2716. Necesito: Matrimonios solos, éllos mozos, éllas cocineras, para oficinas salitreras. Maestras cocina, amas leche, pintores letras, mucha servidumbre.

EMPLEADA PIEZAS, DE EDAD, necesito. Huérfanos 1508.

NECESITO EMPLEADAS RESTAURANT. Independencia 377. 20-E

EMPLEADA BUENA RECOMENDACIÓN, necesito. Santa Lucía 278 21—E.

NECESITO EMPLEADA CON RECOMENDACIÓN para cuidar niño en Ñuñoa. Tratar: Agustinas 1483. 20—E.

EMPLEADA PRECISO HOTEL TARINO. Brasil 706.

NIÑA PARA LA MANO, CON RECOMENDACIONES necesito. Dávila 663.

EMPLEADO COMEDOR Y PIEZAS necesita matrimonio solo. Recomendaciones. Delicias 1370.

COCINERAS

SE NECESITA UNA SEÑORA QUE sepa la cocina. San Diego 1130. 19—E.

SE NECESITA AYUDANTE COCINA. Sección Experimental. E 19

NECESITO UNA COCINERA, MANUEL Rodríguez 860.

NECESITO COMPETENTE AYUDANTE cocina. San Francisco N.o 259. 19-E

NECESITO COCINERA. GARCIA Reyes 60. 21—E.

EMPLEADA PARA LA COCINA SE necesita, para dos personas solas. Victoria N.o 1115. 21—E

COCINERA PARA POCA FAMILIA, se necesita. Sueldo $ 60. Alonso Ovalle 743. 19—E

NECESITO COCINERA. BUENOS informes. Tratar: Santa Mónica 2177. 20—E

COCINERA NECESITA MATRIMONIO solo, buen sueldo. Manuel Infante 629. Providencia. 19—E

COCINERAS NECESITO. BANDERA 878 interior. 19—E

NECESITO COCINERA SIN NIÑO, poco servicio, buen sueldo. Chiloé 1281. E-19

MAESTRA DE COCINA OFRECECE. Ibáñez 315. 22-E.

COCINERAS, SERVICIO MANO, necesita Agencia de Empleos. Diez de Julio 166. 22-E.

NECESITO AYUDANTE DE COCINA que sepa su oficio. Huérfanos 1364.

NECESITO UNA COCINERA. MANUEL Rodríguez 860.

NECESITO COCINERA POCO SERVICIO. Carmen 86.

COCINERAS DE MANO, NIÑERAS necesito. Bandera 339.

NECESITO COCINERA RECOMENDADA. A. Barroso 19. 20—E.

COCINERA CON EXCELENTES RECOMENDACIONES para ir a la costa se ofrece. Cóchrane 239. 20—E.

NIÑERAS

NIÑA PARA CUIDAR GUAGUA, necesito. Vásquez 203. 19-E

VARIOS

TEJEDORA MUY COMPETENTE necesítase. Vicuña Mackena 591. E 19

NECESITO AYUDANTE MESONERO y joven que sepa fiambrería con recomendación. Merced 812. 19-E.

NIÑA APRENDIZA DULCES, CAMA afuera, mensual 30-40. Ñuble 769. 19-En.

NECESITAMOS: APARADORAS Y armadores a mano. Fábrica de Calzado, Delicias 2701. 19—E

PREPARADORAS BUENAS, PARA sombreros de señora, se necesita. San Diego 47. 20—E

SEÑORA PARA LOS QUEHACERES de casa necesito. Almirante Barroso 831. 20-E

OPERARIAS DE CARTONAJE PARA trabajo chico, se necesitan en Libertad 1273. 19-E

DESCARNADORA MUY COMPETENTE necesito. Talleres Untilich. Alameda esquina Libertad. 20-E

ARTISTA VARIEDADES AMBOS sexos, bailarina, parodista, tonadillera, guitarrista necesito urgente para balneario. Pellegrini. San Diego 252.

AMA DE LECHE OFRECESE O para atender niñito. 5 de Abril 3833.

NIÑAS APRENDICES, NECESITASE en Delicias 2598. formales de [illegible]

PERSONA FORMAL PARA LAVAR piezas y lavar ropa se necesita. Av. España 639. Puertas afuera.

MAQUINARIAS

VENDO FUELLE, VIGORNIA GRANDE y herramientas. Antonio Varas 1235. E 21

VENDO MOTOR ALEMAN 5 CABALLOS corriente continua, completo, casi nuevo. Avenida Las Quintas 72. 19-En.

VENDO UN AUTOCLAVE ALEMÁN para 1,350 litros, 2 1|2 atmósferas una cierra huincha nueva, un caldero 20 H. P., una máquina para afilar y trabar cierra. Tratar Agustinas 112. 21-E.

SE VENDE UNA MAQUINA DE punzón y una cartonera. Mapocho 3475. Tratar de 2 a 4. E 20

HARNEADORAS STUBBS PARA trigo, trébol, cebada, ofrece: Ulrico Looser. Cumming 861. 21—E

VENDO MAQUINA CHAMPION, hormas, modelos para inglés. Huemul 2250. E-25

COMPRO MOTOR ELECTRICO 2 H. P. marca A. E. G. o S. S. fuerza continua. Chacabuco 21-A. 19-E

SE VENDE UNA MAQUINA HELADERA, carretones 3 botes de 5 hasta 40 litros con derecho a llave muy buena situación, por ausentarme de Santiago, todo de ocasión. Bascuñán 990. 19-E

LOCOMOVIL 10 HP., TRILLADORAS Case, prensa de pasto, están trabajando, ocasión vendo. Unión Americana 77. 19-E

RIELES DECAUVIL VENDO OCASIÓN. Unión Americana 77. 19-E

OCASION VENDO VARIAS MAQUINAS imprenta. Manuel Rodríguez 60. 21—E

MAQUINA SINGER OCASION Y facilidades pago, vendo. San Alfonso 1412. E—20

VENDESE MAQUINA DENTAL PIE poco uso. Bandera 441, oficina siete.

MATERIALES DE CONSTRUCCION

TECHO ACANALADO BEVART, $ 1.50 plancha. Avenida Matta 375. 21—E

SE VENDE ARENA Y RIPIO, SANTA Isabel N.o 740, entrando por Manuel Infante. E 19

MAMPARA PARA CASA HABITACIÓN, 2 metros ancho compro. Delicias 227 C. 19-E

GALPON DE FIERRO GALVANIZADO vendo. Blanco Encalada 2559, altos. 19-E.

LADRILLOS MURALLA OFREZCO cantidad se desee. Hago contratos. Precio: $ 140 el mil. Puede modificarse, precio según cantidad. Ofrezco también ladrillo fiscal. V. F. Casilla 1924. E 20

SE VENDEN CORTINAS DE FIERRO, con poco uso. Delicias 2812. 19—E

DEMOLICION: MORANDE 147. SE vende madera surtida para construcción, escala lingue, ladrillo composición y tejas. 19-E

JUDICIALES

AGUAS DEL RIO MAIPO.— CITACIÓN.—A petición de los señores Nicolás González Errázuriz y Romualdo Silva Cortés, el tercer juzgado civil de Santiago ha citado a los interesados en el Río Maipo a reunión en conformidad a los artículos 824, 826 y 828 del Código de Procedimiento Civil, en juicio sobre distribución de aguas. La gestión refiere a una parte del río que hasta hoy no ha sido sometida a régimen de distribución de aguas. La reunión tendrá lugar el 12 de Marzo próximo en el tercer juzgado civil de Santiago, a las 10 A. M. En el escrito de petición los señores González y Silva dicen entre otras cosas: "nuestra gestión se refiere, pues, a la zona del departamento de Melipilla principalmente, o sea a la parte del río Maipo que limita al poniente con el mar y al oriente con el extremo de la parte central del río, antes que éste reciba los afluentes que consisten en el río Mapocho y los esteros o ríos de Paine, Angostura, Estero de Trebulco." Enero 13-Marzo 5.11

POSESION EFECTIVA. — POR resolución del segundo juzgado civil, se concedió la posesión efectiva de la herencia de don Juan Godoy, a doña María Gálvez R., v. de Godoy. Santiago, 12 de Enero de 1925. 25-E

EN 29 DE ENERO, A LAS 10 A. M. en mi oficina del 2.o Juzgado Civil, practicaré inventario solemne de los bienes quedados al fallecimiento de don Nilahy Schmidt. — O. Darrigrandi. 28-E

POR AUTO DEL 14 DE ENERO, del 2.o Juzgado, se concedió, con beneficio de inventario, la posesión efectiva de los bienes de Nilahy Schmidt a su cónyuge Josefina Letevanéez y a sus hijos David, José y Blanca Schmidt Letevanéez. 28-E

EL 29 DE ENERO, A LAS 10 A. M., en mi oficina del 2.o Juzgado Civil, practicaré inventario solemne de los bienes quedados al fallecimiento de don Nilahy Schmidt. — O. Darrigrandi. 28-E

POR AUTO DEL 14 DE ENERO, DEL 2.o Juzgado, se concedió, con beneficio de inventario, la posesión efectiva de los bienes de Nilahy Schmidt a su cónyuge Josefina Letevanecz y a sus hijos David, José y Blanca Schmidt Letevanecz. 28-E

BOMBAS

La COMPAÑIA DE BOMBEROS.— Cito a la Compañía a Academia General para el Miércoles 21 a las 10 P. M. Uniforme de trabajo. Punto de reunión el Cuartel.—El ayudante.

CONTADORES

COMERCIANTES, INDUSTRIALES, antes aceptar servicios de Contador diríjase: Asociación Comerciantes (Sección Contaduría, Servicio económico), Estado 250, 4.o piso. 10-Feb.

DENTISTAS

USE DENTADURAS SIN PALADAR, recupera su boca comodidad insuperable, doctor Luis A. Muñoz y M. San Diego 995. 10-F

ALHAJAS

NOVIOS: ARGOLLAS ORO, 18 Y 14 kilates ofrece. Relojería Spöttmann. 30 pesos par. San Diego 780. 12-F

LIBROS Y ESTAMPILLAS

LIBROS, COMPRO. SAN DIEGO 105. F-5

MEDICINA

MASAJE MEDICO - - ELECTRICO. Francisco Lenti, estudios en Italia. Especialidad enfermedades articulares, parálisis, reumatismo, neuralgias, úlceras, tumores cancerosos y de vientre. Consultar, de 2 a 5. Arauco 831. Feb.—20

GONORREAS, AUNQUS ANTIGUAS estrechez, orquitis ,curan radicalmente. Glóbulos Pérsicos. Boticas surtidas. 16-3

BISMOLAN, CURA LA IMPOTENCIA, debilidad sexual y neurastenia, se vende Boticas Bentjerodt. Brand. Greve, Indio. 20-En.

REUMATISMO, PARALISIS, EXTREÑIMIENTO, debilidad nerviosa, insomnios. Su curación por electricidad. Tratamientos indoloros, agradables. Gabinete electroterápico. Delicias 2595. 25-E

¡CANOSOS! NO BOTEN PLATA en comprar tinturas desconocidas. Compren únicamente la Tintura Vegetal Herz, que se vende en Angamos 275, entre Lira y Maestranza, que tiene la garantía de probarla antes de comprar. Frasc $ 5. 25—E

GONORREAS, SIFILIS, IMPOTENCIA, debilidad vital en ambos sexos. Curación radical rápida. Procedimientos modernos. Facilidades de pago. Consultas gratis de 10 a 12 M. y de 4 a 7 P. M. Atiende enfermos de provincias por correspondencia. Clínica y Laboratorio Médico del doctor Julio Lefévre M. San Antonio 41 (altos) Santiago. 16—F.

DENTISTA PRACTICO DESEA asociarse con dentista titulado. Escriba Correo 2. E 19

MUEBLES

MUEBLES FINOS, COMEDORES, dormitorios, salones, dorados. vendo. Fábrica Nataniel 464. 27-E

CONSTANTEMENTE COMPRO Y vendo muebles todos estilos. San Antonio 74. Feb-11

ANTICIPO FONDOS POR MUEBLES, útiles a consignación. Casa Remates. San Antonio 74. 27-M

MUEBLES: REALIZAMOS JUEGO dormitorio, comedor, sillas estilo inglés, cocina económica. Chacabuco 26. 13-F

MUEBLES: DORMITORIOS, COMEDORES, salones, escritorios, todo estilo y modelo roble americano. Precios bajísimos. Facilidades pago. Especialidad sillas desde $ 130 docena, asiento cuero y escuadras. Venga consultar precios Fábrica Nacional de Muebles, Serrano 298. 6-F

RECIBO MUEBLES A CONSIGNACIÓN para venta. Carmen 7. 19-E

VENDO GRAN OCASION TODA clase de muebles. Arturo Prat 1543. 19—E.

VICTROLA "VICTOR" Y PORTATIL nueva desde $ 160, vende, San Pablo 2215. 26-E.

DISCOS "VICTOR" Y OTRAS MARCAS desde $ 4. — Vende. San Pablo 2215. 26-E

REALIZAMOS SOMMIERS, MARQUESAS y colchones, composturas y medidas, a domicilio. San Pablo 2165. E 19

DE OCASION VENDO $ 160 MEDIO amoblado salita, estilo inglés. Vásquez 259. E 19

POR VIAJE VENDO RICO AMOBLADO importado dormitorio, sillones, varios. Vicuña Mackenna 656. E 19

AMOBLADOS VARIOS ESTILOS Y muebles sueltos, vende. Porvenir 618. 19—E

PIANO ALEMAN CLAVIJERO bronce, vendo ocasión. Ahumada 31. 19-E

VICTROLA LAS MAS BARATAS EN plaza, varios modelos, vendo. 10 de Julio 815. E-19

ES VENDE PIANO ANTIGUO. NAtaniel 1034. E-20

APARADOR DOS TRINCHES $ 250, mesa, 20; seis sillas nuevas, 60; tres pares cortinas seda con lanzas 130; juego dormitorio inglés nuevo, 600; peinador mármol, espejo, 100; cómoda mármol, 80; paragüero 50; máquina Singer moderna, 280; dos marquesas nogal con sommiers, 70; catres fierro moderno, 80; infinidad de ricos muebles antiguos y modernos. Independencia 289.

100 DISCOS VICTOR SELLO ROJO y algunos Columbia, seleccionados, vendo barato, por viaje. Agustinas 818. 21-E

PIANO EN BUEN ESTADO VENDO barato Santo Domingo 592.

VENDO MUEBLE DE PELUQUERÍA con todos sus útiles y accesorios. El mínimum es la cantidad de $ 380. Tratar: Diez de Julio 361-A. 21—E

REGALO MUEBLE DE PELUQUERÍA inconclusa de lingue. Rosas 2407 E-20

GRAMOFONO RIQUISIMO. CUERDA para diez discos. Véndese barato. Molina 546. 20—E.

OCASION, POR AUSENTARME vendo aparador y trinche nuevos. Sotomayor 552. 26-E.

650 VENDO VICTROLA VICTOR con 20 discos casi nueva. San Diego 110. 20-E.

MUEBLES OCASION TODOS ESTILOS. Alameda 337. 26-E.

DORMITORIO LUIS XV, $ 1,150, aparador dos trinche 350, salón 150, escritorio Ministro 150, colchones lana, guardarropa 70-120, peinadores 70, muebles hall 70, lavatorios, carniceras 25, variedad muebles, menajes. Moneda 1467.

COMPRO UN SILLON DE PELUQUERÍA. Esmeralda 828. 20-E.

VENDO UN LINDO CATRE BRONCE. Serrano 99. 21-E.

POR VIAJE VENDO MOBILIARIO casa, juegos muebles separados, catre bronce, otros fierro bronce, piano concierto. Huérfanos 2494.

OBJETOS PERDIDOS

HABIENDOSE EXTRAVIADO LA orden de Bodegas Comerciales número 12290 por 219 sacos carbón blanco a nombre de Raúl Huidobro, queda nula y sin ningún valor por haberse dado el aviso correspondiente. Alfonso Poblete M. 19—E.

OCUPACIONES (Necesitan)

OFRECESE MECANICO CROFER para fundo, entendido en trilla, buenos informes. Diez de Julio 444. A. Ramírez. E 19

FARMACEUTICA CON PRACTICA se ofrece. Dirigirse por carta. Recoleta 1515. E 19

OFRECESE MATRIMONIO SOLO para casa particular con informes. Dirigirse: Correo San Bernardo, R. Calderón. 19-En.

OFRECE SERVIDUMBRE AGENCIA de Empleos. Diez de Julio 166. 22-E.

SE OFRECE BUENA COCINERA para la costa por la temporada. Lord Cóchrane 1859.

SEÑORITA PRINCIPIANTE DESEE trabajar para negocio, necesítase. San Diego 835.

OPORTUNIDADES PARA FAMILIAS

TRABAJADORES: TRAJES MEDIDA, $ 100; cuotas, 5; pantalones 23; hechuras trajes 65. Vicuña Mackenna 1080. 25—E

LANA Y COLCHONES USADOS, compramos. Maestranza 392. Teléfono 4530. Se atiende a domicilio. E-29

¡BARATURA! TRAJES SEÑORITAS, caballeros. San Francisco 648. E 21

PROPUESTAS

PROPUESTAS PUBLICAS.—SE SOlicitan propuestas públicas para proveer a la Imprenta del Ministerio de Guerra de diversos materiales para su servicio. Las bases y antecedentes pueden solicitarse, diariamente en la Administración de la Imprenta. Las propuestas se abrirán en la Subsecretaría del Ministerio el día 24 de Enero, a las 9 A.M.—El Administrador. 24-E.

PRESTAMOS DE DINERO

DINERO FACILITO SOBRE HIPOTECA, interés: 9 o|o anual. — Daniel Laurel. Huérfanos 1235. 19-E

DINERO AL MAS BAJO INTERES facilito sobre hiotecas. Anticipo fondos para cancelar deudas. Arreglo títulos. Comisión módica.—Julio Pelissier. Morandé 283. 21—E.

$ 9,000 BONITO SITIO PARA EDIficar 10 casitas renta. Resto facilidades. Mucho porvenir. Huemul 1971. 19—E

PROFESIONALES

ZURCIDOS INVISIBLES, NOTABLE zurcidor japonés. Especialista único, especialidad en viraduras, transformaciones. Son perfectas. San Diego 228. Teléfono inglés 667. Feb.—11

SEÑORA O PELUQUERO ESPECIALISTA en peinados de señoras y melenas necesítase, para el puerto de San Antonio. Peluquería Elegante. Preferencias: Delicias N.o 2840. Hotel Barcelona. 19-E

PROPIEDADES

PROPIEDADES COMPRO

COMPRO UNA CASA EN 14,000. Recoleta: Tratar Sallano 656. M. D. 19—E

COMPRO CASA HASTA CIEN MIL, al contado, aún regular estado situada entre Brasil, Miraflores, Alameda y Catedral o desde Lira a Echaurren, primeras cuadras. Ofertas detalladas: Casilla 2736. 19—E

CASA COMPRO HASTA 40,000 CONtado, servicio tranvías, autobuses. Casilla 4575.

PROPIEDADES VENDO

EN POBLACION GERMANIA, LA más alta de Santiago en $ 5.000, regalo casita cal y ladrillo, por viaje. Tratar Avenida Chile 1009. E 20

POR AUSENTARME DEL PAIS, vendo casa quince piezas, tres patios, huerto con árboles frutales, gran parrón, luz eléctrica y gas. Facilidades pago. Avenida Rosario 1036 cerca Independencia. 19-E.

VENDO O ARRIENDO PROPIEdad y negocio. Tratar con Clodomira Lobos. Puente San Antonio. 19-E

Huérfanos 1153, José Luis Silva.

PERMUTO CASA QUINTA VALOR 35 000 cerca de carros Matadero con todo servicio, por más central, o vendo. Taratar San Pablo 1226. E 20

SE VENDE UNA CASA A TRES cuadras de Independencia, en cuatro mil pesos. Tratar Avenida Chile N.o 1077. E 20

OCASION VENDO CASITA QUINTA Los Guindos. Avenida Egaña. Tratar Santa Isabel 80. E 20

VENDO CASA QUINTA ESQUINA. Arboles frutales. Población Besa, cuatro cuadras carros. Tratar Eyzaguirre 1136. E 21

$0.000 CON FACILIDADES DE PAgo, al contado en 35.000. Vendo lindo cómodo chalet nuevo, situado Santa Elena 1362, a dos cuadras de Matta, su dueño. E 22

BONITOS SITIOS CON ARBOLES frutales en plena producción y superficie d 1,200 m2., se vende cerca de Providencia y de Pedro de Valdivia. Tratar Santo Domingo 784, de 1 a 4 P. M. E 19

POR LIQUIDACION DE MIS INdustrias vendo propiedad de gran porvenir, rodeada de importantes establecimientos industriales de población y a pocos metros de estación de ferrocarril. Apropiada para gran industria casa mayorista o casas de renta. Precio, el avalúo de la Caja Hipotecaria. Facilidades de pago. H. P. A. Correo 16. E 19

COMODA PROPIEDAD DE RENTA y residencia. 600 metros terreno en plan, cerca Estación Miramar y a 100 metros tranvías. Altos: 6 piezas, hall, baño, W. C., despensa, cocina, 2 piezas servidumbre, patio con parrón y jardín. Bajos: local a propósito para bodega de vinos, fruto del país o fábrica de licores, con 3 bodegas, hall, patio y un anexo para garage o caballerizas. Agua potable, desagües, gas, luz eléctrica. Vendo en 60,000 pesos, mitad al contado, resto con 8 ojo intereses y largo plazo, o arriendo en 400 pesos los altos y 200 pesos los bajos con el anexo. Tratar: calle Chaigneau N.o 80, Caleta, de 4 a 7 P. M., con Julio Chaigneau. Correo, casilla 1678, Valparaíso. 20-En

---

GRAN REMATE

DE LOS MENAJES DE CASA — MUEBLES IMPORTADOS Y MUEBLES ANTIGUOS, DE SANTIAGO Y DEL FUNDO CULITRIN

De la Sucesión Charme Prieto

MAÑANA MARTES Y EL MIERCOLES · De 10 a 12 y de 2 adelante

1419 — DELICIAS — 1419

: HAY :

GRAN SALON. — Magnífico amoblado importado de la Casa Omar, Barcelona, estilo Luis XV, de caoba con filetes dorados, compuesto de: 3 sofáes, 6 sillones y 18 sillas; sillas de centro, banquets, taburetes, 6 cortinajes de seda, dos grandes vitrinas con Verni Martín, espejo de pie con jardinera, mesa de arrimo con espejo, mesas de centro con mármol, pedestales, mesas vitrinas, mueble para música, estatuas y jarrones de porcelana y terracotta, juego de jardinera y 2 jarrones de ónix y cloissone, lámpara de biscuit, TRES MAGNIFICAS LAMPARAS DE CRISTAL BACCARAT DE 15 LUCES cada una, alfombra y 4 lindos tapices persas, etc.

SALON II. — AUTOPIANO "Hupfeld" con rollos, amoblado de nogal tallado estilo Luis XVI, forro de seda celeste, compuesto de: sofá, 2 sillones bergeres y 4 sillas, estante vitrina con bronce y Verni Martín, linda mesa de centro de caoba con marquetería, lámpara de pie, cuadros al óleo, estatuas y jardineras, lámpara eléctrica con pantalla, alfombra de tripe cortado, etc.

ESCRITORIO. — Rico amoblado importado estilo Renacimiento, de nogal tallado, forro de marroquí verde, compuesto de: sofá, 2 sillones y 8 sillas; gran sofá tallado con cojines de terciopelo, lindo vargueño tallado con pie, estante con cajonería, gran mesa escritorio, 4 ricos cortinajes de felpa verde, juego de reloj, 2 y 4 candelabros de ónix, estatuas de luz, cuadros antiguos originales de Marechal y Coutourier, tintero de ónix, LINDO JUEGO DE AJEDREZ CON PIEZAS DE MARFIL TALLADO, rica lámpara de bronce cincelado estilo Imperio, rica alfombra de una pieza, etc.

BIBLIOTECA. — Amoblado de marroquí importado, compuesto de sofá y 4 sillones, escritorio ministro, 2 estantes de tres cuerpos, mueble archivador, caja de fierro Perry, máquina de escribir Underwood, prensa de copiar, máquina eléctrica, grabado, lámpara eléctrica, etc., etc.

SALON DE BILLAR. — MAGNIFICA MESA DE BILLAS INGLESA "THOS PADMORE" con sus útiles completos, BILLAR FRANCES DE CARAMBOLAS "Palisson", rico amoblado de marroquí compuesto de: 2 sofáes, 2 sillones y 2 sillas, estante bajo, 4 cortinajes de paño con aplicaciones, grabados, tapiz bordado, lámpara de billar, ganchos de bronce, etc.

COMEDOR. — Rico amoblado importado de nogal tallado estilo Enrique II, compuesto de aparador, 2 aparadores bajos con espejo, 2 trinches, 1 mesa para 24 personas, 1 sillón y 24 sillas de cuero de Córdoba, 4 ricos cortinajes de felpa con aplicaciones, gran servicio de cristal Baccarat tallado para 24 personas, rico servicio de porcelana Limoge para 30 personas, guarnición de plaqué para mesa compuesta de: jardinera, 3 espejos y 4 compoteras, servicio para té, ponchera, bandejas, piezas para frutas, mantequilleras y diversas piezas de plaqué fino, servicio de plaqué Christofle, estilo Directorio, jarrones de bronce con luz, pedestales, ricos manteles deshilados y bordados con servilletas para 24 personas, biombo de madera tallada, magnífico juego compuesto de: gran lámpara de 15 luces y 4 ganchos de bronce cincelado y plateado.

HALL. — Amoblado importado de nogal tallado estilo Renacimiento forro de marroquí, compuesto de 3 sofáes, 4 sillones, 2 sillas y banqueta, mueble para sombreros estilo gótico, pedestales tallados, jarrones chinos, estatuas de bronce, jardineras de loza y de terracotta, espejo marco laqué, 3 ganchos eléctricos de 3 luces, etc., etc.

DORMITORIO. — Amoblado de nogal tallado estilo Luis XV, compuesto de ropero de 3 cuerpos, mueble Emperatriz, 2 cómodas, 2 marquesas y 2 veladores, mesa de centro cubierta de mármol, amoblado tapizado en felpa, otro tapiz mouquette, cortinajes de felpa, alfombra de tripe cortado con guarda.

MUEBLES ANTIGUOS

Piano de cola con caja de nogal, 5 ricos amoblados de jacarandá tallados forma medallón, juegos de mesas de arrimo y de centro de jacarandá y de caoba estilo Imperio, sofá, sillones y sillas de caoba estilo Imperio, mesa de juego de caoba, mesa escritorio y estante de nogal, cortinajes de reps, brasero de bronce, etc.

VARIOS. — 6 casullas, 25 colchones, 40 frazadas, gran partida de sábanas, colchas, fundas, almohadones, paños de mano; 4 amoblados de dormitorios pintados al laqué, 10 catres de fierro con bronce, tinas de baño enlozadas y de fierro, lavatorio de desagüe, calentadores a leña, servicios de lavatorios, amoblado de comedor estilo Renacimiento, 2 sillones y 16 silos de roble americano importadas, muebles de mimbre importados, aparato radio telefonía, rica cocina económica esmaltada, magnífico mesón de mármol, batería de cobre, útiles de cocina, maletas

A LA VISTA HOY LUNES, DE 2 A 7 P. M.

Jorge y Víctor Eyzaguirre
MARTILLEROS DE HACIENDA

¡GANGA! VIAJE $ 4.000 VENDO SItio con casita. Lira cerca Concepción. E 19

$ 100,000 Y $ 45,000 VENDO DOS sitios, calle Estados Unidos (Parque Forestal). Tratar: su dueño. Salvo. Agustinas 1260. 24-E.

$ 45,000 LINDA QUINTA CON CHAlet, en Cisterna. Población España, 13,700 metros vendemos. Herrera Fuenzalida. Galería Alessandri 6-A

VENDO SITIO SERRADO, ARAUco esquina Pedro Montt. Tratar en la esquina. 22-E

$ 38,000 VENDO COMODA CASA-quinta en Avenida Chile-España, Ñuñoa, próxima Irarrázaval. Once piezas, buena construcción. Arboleda frutal.—José Luis Silva, Huérfanos 1153. 21-E

SITIO 1,000 METROS INMEDIATO San Diego arriéndase contrato largo. M. C. Z., Correo. 18-E

$ 26,000 HUEMUL 1924 AL 1928, dos casas en bajos, una en altos 5 piezas cada casa, luz eléctrica, patios. Renta $ 350 mensuales. Deuda Caja $ 6,000. No se paga comisión. Santelices. Agustinas 1152. 19—E.

VENDO PROPIEDAD CONSTRUCción antigua en San Ignacio N.o 1250. Tratar: L. Cerpa, Santo Domingo 2855. 19-En.

$ 32,000 VENDO CASA, FRENTE cal y ladrillo, construcción sólida. Maestranza N.o 1327. 19-E.

SE VENDE UNA CASA RECIEN construída, con todo servicio, en Fresia 3022. Tratar: en Fresia 3018. 19—E

SE VENDE UNA QUINTA CON muchas frutas, Cisterna, población San Ramón. Tratar: Lautaro 2827. En el mismo número se vende una pensión. 20—E

55.000 VENDO LINDA QUINTA DE tres mil metros. Tiene toda clase de árboles frutales, parrones viña. Los Guindos, Avenida Larraín 105 entre Plaza Egaña y Municipal. E 21

VERANEO

VALPARAISO ARRIENDO TEMporada verano, regia residencia amoblada frente Parque Italia, cerquita carros, $ 1,500 mensuales. Otra: calle Independencia 600. Carlos Cáceres Castellón. Cochrane 825, Valparaíso. 19-E

NADIE SALE A VERANEAR SIN comprar un anafe "Svea", San Diego 89. E.25

HOTEL ROYAL CARTAGENA atención esmerada, cocina de primera. Precios módicos. 19-E

GRAN HOTEL LAS CRUCES, DIrigirse Luis Figueroa. Cartagena, Las Cruces. 29-E

VERANEO. CARTAGENA. PENSION "Santiago" recibe pensionistas, precios módicos. E 19

ARRIENDASE CASA AMOBLADA en "El Tabo". Tratar: Río Janeiro N.o 397. 19-E.

CARTAGENA. PLAYA CHICA, arriéndase chalet amoblado. Llaves Hotel Miramar. Tratar Serrano 163 E 19

VIÑA DEL MAR ARRIENDASE CAsa amoblada, Arlegui 259. Tratar Serrano 163. E 19

CARTAGENA PARIS-HOTEL PLAya chica, establecimiento de primer orden, precios módicos. Garage, teléfono 24. 20-E

ARRIENDO EN VALPARAISO CAsa amoblada muy central por el mes de Febrero y Marzo. Consta de tres dormitorios, salón, comedor, escritorio, hall, baño, etc., toda comodidad, carros puerta. Precio temporada: $ 3000. Dirigirse: J. V. A. Avenida Francia 451. Valparaíso. 19-E

ARRIENDASE CASA AMOBLADA 5 piezas, todo servicio, temporada verano, 700 mensuales. Dirigirse Viña Moderna, Recreo, Carrera esquina Bulnes. 21-E

VERANEANTES. ARRIENDO DEpartamento en Puente Alto, Calle José Luis Coo. Tratar: Santa Isabel 157. Santiago. E 19

CARTAGENA, CHALET AMOBLAdo, playa chica arriendo barato. Tratar de 11 a 2. Compañía 3111.

VIÑA DEL MAR, EXCELENTE SItuación, arriendo confortale pieza calle, pensión, muy barato. Ahumada 123. 21-E.

REMATES

REMATE DEL ALMACEN DE ANtigüedades Salas 198, esquina Andrés Bello, el Lunes 19, de 9 1|2 a 12 y de 2 P. M. adelante. Por conclusión total de negocio, remataré estrictamente al mejor postor: estanterías, mostradores, instalación luz eléctrica y gas con derecho al acreditado local, arriendo barato, vidrieras paradas, tendidas, máquinas coser pie y mano, medidores, poleas, transmisiones, descansos, soldaduras, cadenas para tecles, cabras, estufas para lavanderías, cañerías. Fitting surtido, pernos, tornillos, españoletas, pomeles, tarrajas con dados, barretas, chuzos palas, pitos para motores, ventiladores eléctricos, pintura, aceites, aguarráz, cables de acero, tornillos y bancos mecánicos, tijeras podar, tuzar, escuadras, huinchas acero, rollos alambre, romana, balanzas, caja de fondos, molinillos, engranajes, arneses, relojes de campana e infinidad de artículos a la vista.— A. Sánchez y Campanella.

REMATE, MAÑANA 2 TARDE, NEgocio abarrotes, Víctor Manuel 1802, esquina Concepción. Hay: romana 500 kilos. Instalaciones completas, con sin derecho posesión, arriendo barato, abarrotes, conservas surtidas, loza; cristales; paquetería, dos tambores desmanche, coche guagua; frutos del país; si no hay interesados en globo, detallaré las instalaciones. El Liquidador.

ROPA HECHA

ROPERIA LA VEGA, ANDRES BEllo 964, ofrece en baratura ternos ambos, paletoes, pantalones, sombreros, calzado. Todo desinfectado. N|O.

ROPERIA ANDRES BELLO NUMEro 901, esquina Recoleta, ofrece ternos, paletoes, ambos, pantalones, ternos de niños, sombreros, calzado, precios baratísimos; todo desinfectado. N|O

LA CASA VERDE REALIZA TERnos, ambos, paletoes, botines, sombreros, facilidades de pago. Sección especial de abrigos y ternos flamantes, corte de moda. Esmeralda 8617. Al llegar a San Antonio. N|O.

ROPERIA "LA CANTABRICA" ESmeralda 863, ofrece precios de costo ternos, trajes de niños, todas edades. Sobretodos abrigadores, casimires extranjeros, cortes de moda, paletoes, pantalones. Todo desinfectado. N|O

SE VENDE UN LOTE DE ROPA usada de hombre, niños y señoras al contado, de 2 a 4. Erasmo Escala 2180. 20—E.

RADIOTELEFONIA

AUDIONES CONDENSADORES, Reóstatos, bases, receptores, baterías, pilas, altor-parlantes, teléfonos, accesorios varios, biógrafos, máquinas precisión. Todo a precios ocasión. — Radio Stock. 10-Feb.

RADIOSTOCK, NEW-YORK 15, anticipa dinero por consignación, compra, vende, remate, permuta aparatos, accesorios radiotelefonía, artículos científicos y precisión en general. 6- Febrero

---

Remataré

EL MARTES 20 DE ENERO, a las 3 P. M., en mi oficina, BANDERA 168 la propiedad de

AVENIDA IRARRAZAVAL N.o 549

La propiedad se compone de un chalet de dos pisos; en el primer piso tiene salón, escritorio, hall, comedor, 2 dormitorios, pieza toilette, dependencias, subterráneo; en el segundo piso: 8 dormitorios, 2 piezas de baño, guardarropa, costurero., galerías. Arboleda frutal, parrón, gallinero.

MINIMUM: $ 70,000

que se pagarán: con $ 50,000 al contado, y el saldo a 9 meses plazo más el 8 por ciento de interés anual. Bases y antecedentes en mi oficina:

CARLOS OSSANDON B.
168.—BANDERA.—168

Remate de prendas de plazo vencido

Hoy Lunes 19 de Enero, a las 9 A. M., el martillero señor Rivas, rematará en la **Casa de Préstamos "EL COMETA BIELA", calle San Diego N.o 1795**, las prendas no rescatadas y comprendidas entre los números 84,841 a 89,739 y 21,006 a 21,692.

Hay: Ternos, vestidos, calzado, muebles, máquinas coser, mantas, joyas, etc.

Hoy Lunes 19 de Enero a las 10 A. M., el martillero señor Meza, rematará en la **Casa de Préstamos "LA SAN MIGUEL", calle San Diego N.o 2118**, las prendas no rescatadas y comprendidas entre los números 25,667 a 26,520 y 44,436 a 45,164.

Hay: Cortes casimir, muebles, ponchos, rebozos, alhajas, manteles, catres, etc.

Hoy Lunes 19 de Enero a las 2 P. M., el martillero señor Balmaceda, rematará en la **Casa de Préstamos "LA SIN RIVAL", calle San Diego N.o 1983**, las prendas no rescatadas y comprendidas entre los números 17,228 a 21,189 y 47958 a 50,851.

Hay: Ternos, vestidos, calzado, rebozos, joyas muebles, catres, ponchos, etc.

Hoy Lunes 19 de Enero a las 4 P. M., el martillero señor Jorquera, rematará en la **Casa de Préstamos "EL AGUILA", calle San Diego N.o 460**, las prendas no rescatadas y comprendidas entre los números 25,210 a 26,678.

El Martes 20 de Enero, a las 9 A. M., el martillero señor Rivas rematará en la **Casa de Préstamos LA VALPARAISO, calle Maestranza N.o 392**, las prendas no rescatadas y comprendidas entre los números 19,697 a 21,762, y 93,558 a 94,786.

Hay: ternos, catres, casimir, vestidos, calzado, ponchos, máquinas coser, etc.

El Martes 20 de Enero, a las 10 A. M., el martillero señor Jorquera rematará en la **Casa de Préstamos EL GALLITO, Av. Providencia N.o 1320**, las prendas no rescatadas y comprendidas entre los números 31,754 a 34,559 y 65,293 a 66,309.

Hay: cortes casimir, sillas montar, joyas, ponchos, rebozos, muebles, etc.

El Martes 20 de Enero, a las 2 P. M., el martillero señor Jorquera rematará en la **Casa de Préstamos EL SIGLO, Av. Recoleta N.o 365**, las prendas no rescatadas y comprendidas entre los números 41,794 a 47,849.

Hay: muebles, joyas, máquinas coser, rebozos, maletas, cortinas, manteles, etc.

El Martes 20 de Enero, a las 3 P. M., el martillero señor Balmaceda rematará en la **Casa de Préstamos LA SAN MARTIN, calle Maestranza N.o 701**, las prendas no rescatadas y comprendidas entre los números 25,777 a 28,124.

Hay: manteles, cortinas, alhajas, muebles, ternos, vestidos, calzado, etc.

El Martes 20 de Enero, a las 4 P. M., el martillero señor rematará en la **Casa de Préstamos SAN PABLO, calle San Pablo 2112**, las prendas no rescatadas y comprendidas entre los 24,749 a 26,079.

Hay: cortes casimir, rebozo, moletas, muebles, nos, etc.

Las prendas estarán desde dos horas antes del

PAGO AL CONTADO.

EL INTERVENTOR

FERIA EDUARDO RODRIGUEZ

CALLE EXPOSICION ESQUINA ANTOFAGASTA

GRAN FERIA

EL MARTES 20, A LA 1 EN PUNTO

LLEGADO DE OSORNO, TEMUCO, LA UNION, OSORNO, CHACAY

Novillos gordos de 2 y 1 años.

Bueyes gordos para matadero.

Bueyes garantidos de trabajo, muy clase.

Vacas gordas.

LLEGADOS DE TALCA, LONGAVI, SAN JAVIER, VILLA ALEGRE

Vacas y novillos gordos; lechones y terneros gordos; bueyes trabajo y bueyes gordos; vacas paridas de lechería; procedencia lechera; novillitos de 1 año; y muchas otras partidas de ganado gordo y ganado delgado.

LLEGADOS DE PUENTE ALTO: 17 caballares de silla, tiro y arado.

180 Caballares de servicio, de montura, de tiro y de arado, el servicio.

Chanchos gordos para matadero.

"El Tattersall

En la FERIA que se efectuará

HOY LUNES 19 DE ENERO

entre otros lotes de ganado gordo y para engorda rematarán:

NOVILLOS GORDOS, tipo embarque, llegados de HUE, TENO y RENAICO.

VACAS GORDAS llegadas de DOÑIHUE, LONTUE LERA

BUEYES GORDOS llegados de MULCHEN.

TERNEROS LECHONES gordos llegados de ILLAPEL.

NOVILLOS Y VAQUILLAS para engorda llegados de BILDO, BATUCO Y CAMARICO.

LLEGADOS DE COLINA: 100 Vacas mestizas para gorda.

LLEGADOS DE CURACAUTIN: 57 Novillos mestizos 2 años.

EL GERENTE.

GRAN REMATE

De un almacén y depósito de vidrios, lozas y enlozados, por liquidación completa del negocio y entrega del local

HOY LUNES 19 DEL PRESENTE, A LAS 2 P. M.

EN MATUCANA 784

— HAY: —

Jardineras surtidas, lámparas de colgar, floreros, jarros sía, alcuzas, floreros plaqué y cristal, botellas para agua, fantasía, gran surtido en copas, bibelots loza, figuras diversos importados, juegos compoteras, anafes a espíritu, vidrio surtidos, surtido en tubos para lámparas, gran artículos de aluminio para cocina y comedor, baterías aluminio, gran cantidad de artículos enlozados, lecheros, lavatorios, azafates, jarros, gran surtido en artículos de tos hondos y extendidos, coladores, baterías completas maltados, ollas fierro, enlozadas, azules y marrón, surtido tículos estañados, surtido en artículos niquelados, cristalería chillería surtida, estantería, mostradores, mezones, etc.,

Lotes para comerciantes y particulares.

A LA VISTA EL LUNES DESDE LAS 10 A. M.

ARCADIO MEZA S.
Martillero de Hacienda

LUNES Y JUEVES

EN DELICIAS 3410, DE 1.30 A 6 P. M. SE EFECTUARAN LOS REMATES DE

PRODUCTOS AGRICOLAS

Quesos y Mantequilla

— DE LA —

FERIA URETA Y Cía.

EL GERENTE.

Remataré

El Jueves, 22 de Enero, a las 4 P. M., en mi oficina, Notario señor Fernando Errázuriz Tagle, la extensa propiedad pisos, con dos casas de habitación en bajos y 1 en ubicada en

ARTURO PRAT N.os 1312, 1316, 1320

Renta actual: $ 10,800. Mide: 16.50 x 45.30

MINIMUM: $ 72,000

Condiciones de pago y tarjeta para visitar la propiedad a 12 y de 3 a 4 P. M.

NICASIO GREEK CROSS
AGUSTINAS 1148, Of. B.